TIEMPO

MINIMA: a las 5.25 horas: 6°5

MAXIMA horaria a las 12: 24°2; - 37% humedad. Vientos del S.O. a 3 k.p.h.

Pronóstico para hoy: Nublándose parcialmente, poco cambio de temperatura, vientos leves y variables.

crónica

FIRME JUNTO AL PUEBLO

5ª EDICION

Año III — Buenos Aires, Miércoles 13 de Octubre de 1965 — Nº 787 — $ 10.—

DOLAR

Al cierre de esta edición la cotización del dólar era de **178,80** en el Mercado Unico de Cambios. **En el mercado paralelo:** Transferencias: comprador, $ 236,50; vendedor, $ 237,50. Billetes: comprador, $ 237,50; vend. $ 238,50.

CARO REEMPLAZARIA AL GENERAL AVALOS

El decreto de aceptación de la renuncia del secretario de Guerra, general Ignacio Avalos, sería dado a conocer en las últimas horas de la tarde de hoy, según se anunció extraoficialmente en los círculos del Ministerio de Defensa Nacional. Esas mismas fuentes aseguran asimismo, que el cargo sería ocupado por el general Carlos Augusto Caro, que llegó esta madrugada a bordo del avión presidencial "Independencia".

Mientras tanto, el ministro, doctor Leopoldo Suárez, se trasladará al edificio de la Secretaría de Guerra para desempeñar, interinamente, dicha dependencia de Estado.

Según se informó, la renuncia del general Avalos fue motivada por tres causas principales: La falta de respuesta a su pedido oficial de audiencia con el presidente de la República, presentada hace más de dos meses; interrupción de suministro de fondos para continuar con la campaña de difusión del Ejército y el reemplazo del jefe del Regimiento 3 de Infantería, sin haber sido consultado previamente.

El general Avalos, habría planteado un conflicto de poderes entre él y el jefe del Ejército, teniente general Juan Carlos Onganía, el que finalmente se habría resuelto en favor de este último.

Además, el general Carlos Augusto Caro, actual comandante del cuerpo segundo de Ejército, quien cuenta con los plácemes del Gobierno, se habla también de las presiones que ejercen algunos altos oficiales de las fuerzas armadas, quienes presentan para la cartera la candidatura del general Carlos Jorge Rosas, recientemente nombrado embajador argentino ante el gobierno paraguayo.

SALE DEL ALVEAR PALACE HOTEL, ISABELITA, con la custodia de ex suboficiales retirados y jóvenes peronistas que se constituyeron en su permanente "guardia de corps". Se dirigía hacia la sede del Partido Justicialista, antes de ir a un asado en Don Torcuato. (Inf. Págs. 12 y 13).

DETENIDOS. La policía germana detiene a dos hombres que protestaron ante la aparición, en Berlín Oeste, de los cosmonautas soviéticos Pavel Belyayev y Alexei Leonov. Habían arrojado pintura roja contra su auto. (Radiofoto del servicio de Associated Press, exclusiva para CRONICA).

Provoca Inconvenientes el Paro de Transportes

● Inform. Página 12 y 13

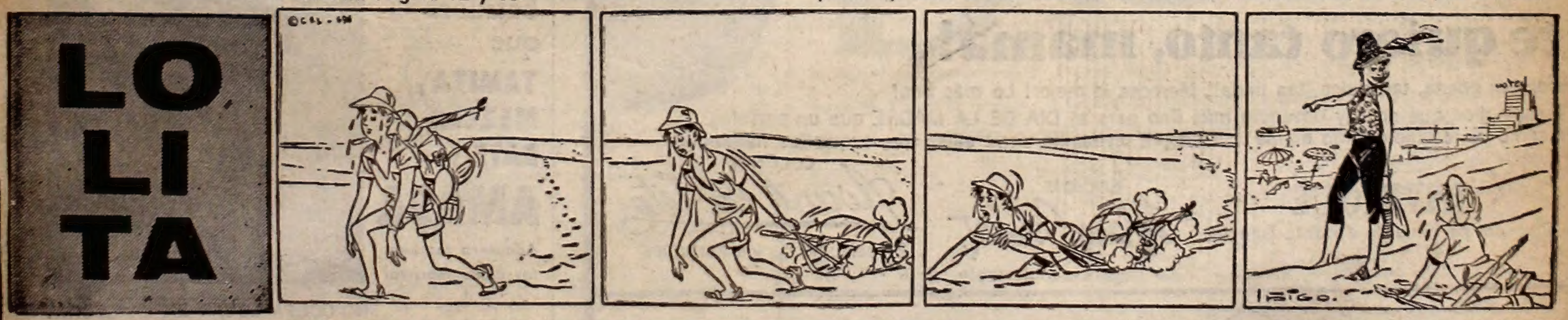

LA POLEMICA COLON-ERICSON COBRA VIRULENCIA. BURLAS E IRRITACION CONTRA LA TESIS DE YALE

NUEVA YORK, 13 (Reuter). — Los italonorteamericanos celebraron el "Día de Colón", haciendo burla a la teoría de que fueron los vikingos quienes descubrieron al nuevo mundo.

Al son de música marcial efectuaron desfiles por toda la nación y se alzaron como un solo hombre para defender el nombre de sus compatriotas.

Su furor tuvo con la publicación por parte de la universidad de Yale de un mapa en que los historiadores de ese centro de estudios creen confirmar que el navegante y explorador noruego Leif Ericson le ganó a Colón en unos 438 años en el descubrimiento del continente americano.

El mapa, que según lo expresado por los historiadores habría sido confeccionado hacia el año 1440, muestra una isla rotulada con el nombre Vinlanda, en el lugar en que debería estar la América del Norte.

• Reacción Genovesa

GENOVA, 13 (ANSA). — La noticia del hallazgo de un mapa que demostraría que los vikingos fueron los primeros descubridores de América no despertó mucha impresión en Génova, patria de Cristóbal Colón.

El profesor Nilo Calvini, un experto en estudios históricos y geográficos de la época de Colón, declaró: 'Nosotros no excluimos que los vikingos o también otros pueblos hayan llegado, en épocas muy atrás a la tierra americana antes de Cristóbal Colón. Se habló de los rusos y también de los fenicios, además, de los vikingos, y no parecen cosas totalmente imposibles. Nos parece sin embargo que ello no quita nada al mérito del navegador genovés, puesto que nadie antes que él supo disfrutar el descubrimiento de las nuevas tierras.

• Irritación Española

MADRID, 13 (Reuter). — La publicación de un mapa antiguo y otros documentos por la universidad de Yale, apoyando la teoría de que los vikingos descubrieron América, irritó hoy el orgullo español incluyendo un nuevo motivo de controversia en el "Día de Colón".

El diario monárquico "ABC" dice "La acción de Yales es un plan increíblemente beligerante, preparado cuidadosamente desde hace algún tiempo, para pulverizar la gloria de España en el descubrimiento del nuevo mundo por Cristóbal Colón."

• No Prueba Nada

COPENHAGUE, 13 (France Presse). — La famosa carta geográfica de 1440 publicada recientemente por los norteamericanos como prueba de que América no fue descubierta por Cristóbal Colón, sino por los vikingos nórdicos, "no prueba nada en absoluto", explicó hoy a la prensa el explorador danés conde Eigil Knuth.

CAYO OTRO ARGENTINO FALSIFICADOR

PARIS, 13. (ANSA). — Fue arrestado ayer el jefe de los falsificadores sudamericanos, cuya banda había sido recientemente deshecha, gracias a las investigaciones de la policía romana, que actuó en estricto contacto con la policía de Milán, Turín, Polonia, con la "sureté" francesa y la Interpol.

Se trata de Ernesto Rubén Zorrilla, de 31 años, de Buenos Aires, quien logró escapar de su cuartel general de Vía Acaia, cuando fue descubierto por la policía y donde se encontraron numerosos pasaportes bajo distintos nombres, todos con su fotografía. Después de haberse escondido en un barrio periférico de Roma, Zorrilla trasladó a Bolonia la maquinaria necesaria a los superstites de la banda. Al ser arrestados estos últimos y los afiliados a la banda que actuaban en Milán, fue obligado a huir nuevamente y volvió a Roma. Dándose cuenta de que la policía le acosaba de cerca, huyó a París, pero la policía italiana siguió sus movimientos y la Interpol avisó a la "sureté".

Ayer, Zorrilla entró en el banco "Credit Lyonnais" e intentó cambiar algunos traveller's-cheques por un valor de mil ciento cincuenta dólares, que la "American Express" había denunciado haber sido rodados en Roma el 23 de setiembre de 1964 delante del museo de Villa Borghese, al señor Amir Manoochehrian.

El cajero del "Credit Lyonnais" so pretexto de controlarlos, avisó por teléfono al comisario Bouviet, de la "Brigada criminal". En pocos minutos la zona fue rodeada por los agentes y Zorrilla fue arrestado. Al ser interrogado, confesó que en Roma alojóse en un gran hotel de Vía Veneto y en otro hotel de lujo de la misma zona. Se le dijo que el juez de instrucción del Tribunal de Roma emitió contra él una orden de arresto, por asociación delictiva, falsificación de pasaportes, falsificación de traveller's - cheques, etc.

Las autoridades italianas pidieron inmediatamente su extradición, dentro de los veinte días prescriptos por la ley, Zorrilla será trasladado a Roma, donde se celebrará el proceso contra él y los demás miembros de su banda,

Actualizan la Ley Sobre Venéreas

Será actualizada la vieja ley que rige en materia de enfermedades venéreas. El ministro de Salud Pública de la Nación dispuso que una comisión de médicos realice los estudios pertinentes, a los efectos de adecuarla a los tiempos que corremos. Las innovaciones serán todas de tipo específicamente científico, para proteger a la población. Asimismo se estudiarán dentro de la ley, reformas asistenciales y sociales.

OTRO MINISTRO IRA AL EXTERIOR

El secretario de Agricultura y Ganadería, ingeniero agrónomo Walter P. Kugler, viajará a fin de mes a Japón, China nacionalista, Nueva Zelandia y Australia.

La información todavía no es oficial, pero el viaje se vincula con el propósito de incrementar la demanda de nuestros productos. Al mismo tiempo, el secretario de Agricultura se ilustraría sobre las nuevas técnicas que se operan en esos países con respecto a la explotación racional de los campos.

El mejor regalo
en el
DIA DE LA MADRE

te quiero tanto, mamá!

Eres tan buena, tan dulce, tan linda!! Mereces lo mejor! Lo más fino!
Y papá dice que no hay obsequio más fino para el DIA DE LA MADRE que un perfume.
Y como yo te quiero tanto mamá...! elegiré un regalo entre estas tres exquisitas fragancias

LOCION INTRIGUE
Con un perfume de encanto francés

LOCION Mary Stuart
La fragancia inolvidable

COLONIA Avant la Fête
El perfume de los perfumes

Vista de fiesta sus regalos.
con las decorativas cajas obsequio que
Perfumerías Ivonne pone a su alcance
en todas sus sucursales.

en el día de la madre
por sólo $7950
regálele tiempo y comodidad
con esta super batidora que TAMIZA, MEZCLA, BATE y AMASA
Adquiera tambien los bolos Mariwal

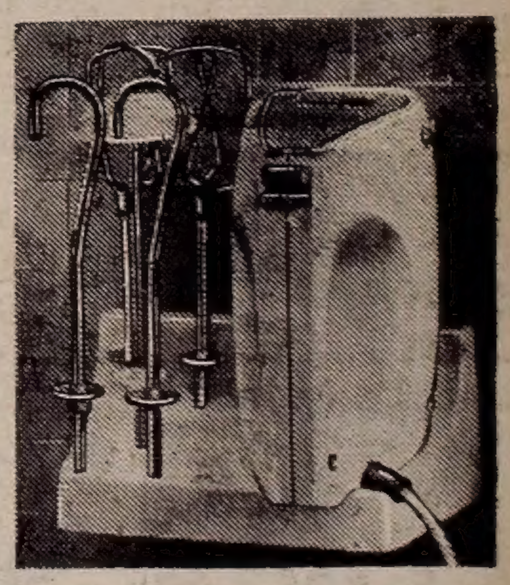

NO OCUPA LUGAR EN LA COCINA
Y SE LAVA COMO UN CUBIERTO

Batidora Gigler Mariwal
INDUSTRIA ARGENTINA
bajo licencia KRUPS de Alemania

HEMOS DADO LAS CONDICIONES PARA LA PAZ EN EL PAIS, AFIRMO ILLIA

El concurso de las bien organizadas columnas de delegaciones de residentes extranjeros y sus descendientes, ataviados con trajes típicos, dió realce y colorido a la concentración realizada ante el monumento a Cristóbal Colón, lugar desde el cual dirigió un mensaje al país el presidente de la Nación, doctor Arturo Illia, con motivo de celebrarse el Día de la Raza y "de la solidaridad humana". En otro aspecto, la reunión alcanzó contornos parcialmente políticos con la presencia de grupos adictos a la Unión Cívica Radical del Pueblo, que exteriorizaron su adhesión con vítores a las autoridades y entonación de estribillos partidarios, acentuados al advertirse que en el palco oficial se hallaban el presidente del comité nacional y dirigentes del partido oficialista.

• Las Autoridades

Banderas de todas las naciones y un cartel con la leyenda "Argentina, crisol de razas, saluda a la fraternidad y comprensión de los pueblos", colocada sobre el palco levantado en la avenida Madero, ornamentaban la plaza, cuando el primer magistrado y su esposa, entusiastamente saludados con aplausos y vivas, ocuparon el palco oficial. Les acompañaban, entre otras personalidades, el vicepresidente doctor Perette; el embajador de España, doctor José María Alfaro y Polanco; ministros y secretarios de Estado; intendente municipal, señor Rabanal; gobernador de Buenos Aires, doctor Marini; presidente de la Cámara de Diputados, doctor Mor Roig; el doctor Ricardo Balbín y dirigentes de su partido y autoridades militares y eclesiásticas. Otros recintos fueron ocupados por diplomáticos, legisladores y funcionarios.

El himno, ejecutado por la banda del Liceo Militar General San Martín, fue cantado por la concurrencia, que vivó a la Argentina y a España al término de la canción patria. Inmediatamente después se escuchó el mensaje presidencial y luego comenzó el desfile de las delegaciones presentes, encabezadas por bomberos voluntarios de la Boca y la Vuelta de Rocha e integradas por algunas formaciones de enfermeras y escolares.

• Mensaje de Illia

A la eterna y siempre insatisfecha aventura del hombre para alcanzar las metas del progreso aludió el doctor Illia al comienzo de su mensaje y al referirse al continente, expresó: "Somos los herederos de esa gloriosa y extraordinaria construcción y responsables de vivificarla y perfeccionarla todos los días, actuando como exponentes de una concepción humana solidaria y cristiana, que es la finalidad de nuestro quehacer nacional y americano. No debemos actuar como elementos manejados por ortodoxias de cualquier naturaleza, extrañas a nuestra idiosincrasia, que disminuyen y desfiguran la autenticidad de la fisonomía de estas naciones de América". "Vivir en dignidad y en decoro —continuó— significa también trabajar incansablemente" para la creación de "un ambiente moral que permita afirmar la verdad y conocer dónde está la mentira y el error" y sostuvo en seguida: "El sometimiento a cualquier tipo de despotismo, interno o externo; el temor, la inseguridad, la demagogia, el cálculo pequeño y astuto, la propaganda falaz, no prevalecerán".

Dijo más adelante que "queremos un hogar común" y recordó que hace dos años "iniciamos la tarea de crear las condiciones propicias para convivir en la democracia", pudiéndose afirmar "que hemos dado las condiciones para la paz de la República". Aseguró que se han garantizado todos los derechos, "inclusive la libre expresión para todos, sin presiones, sin temores, sin exclusiones y con responsabilidad". En varios pasajes el doctor Illia fue interrumpido por los aplausos del público.

• Estalló una Bomba

En circunstancias en que se realizaba el festival artístico con que culminó el acto, se registró la explosión de una bomba de estruendo, colocada en un cantero a unos cincuenta metros del monumento, pero sin que Sin embargo, la señora Elvira de Pérez sufrió una crisis nerviosa, siendo trasladada a la Asistencia Pública. La policía no ha podido identificar a los autores del hecho.

• Otros Actos

El Instituto Argentino Hispánico, entre otras muchas entidades, rindió homenaje a España ante el monumento de los Españoles, pronunciando un discurso el doctor Enrique de Gandía. Fuerzas de las tres armas rindieron los honores y el embajador de España y el capitán de navío Manuel Juan Ferrer, izaron las enseñas patrias de Argentina y la Madre Patria.

Anoche se ofreció en la embajada española una brillante recepción, con asistencia de ministros y autoridades de los tres poderes del Estado, altos jefes militares e invitados especiales.

• Visado Consular

En el Palacio San Martín se firmó un acuerdo sobre exensión del visado consular para ciudadanos de España y la Argentina, que ingresen en uno y otro país por el término máximo de tres meses. El Dr. Zavala Ortiz y el embajador Alfaro y Polanco, suscribieron los documentos respectivos.

VIBRANTE MENSAJE. Desde la Plaza Colón, ante el monumento del Descubridor, el presidente Illia analizó dos años de gobierno.

EFEGE

SU PROBLEMA DE VIVIENDA
en cualquier lugar del país, se lo soluciona
LIVINGSTON S.A.
Sociedad de Ahorro y Préstamo para la Vivienda
con la ventaja de obtener GRATIS su primer cuota de ahorro suscribiéndose a nuestro plan promocional "Fin de Año"

Ahorro Mensual Plan "C"	Ahorro Mensual Plan "A"	Préstamo
$ 250.—	$ 1.000.—	$ 100.000.—
„ 1 250.—	„ 5.000.—	„ 500.000.—
„ 2.500.—	„ 10.000.—	„ 1.000.000.—

Envíenos este aviso con su nombre y domicilio o concurra a nuestras oficinas de 11 a 19 horas.
LIVINGSTON S. A.
ESMERALDA 320 - Primer Piso - T. E. 35-6064/6138/6179/9328 y 9398.

POR LA FALTA DE 10.000 PESOS PARA LA COMPRA DE REMEDIOS, VIVE POSTRADA

MARIA DEL VALLE RES

La historia que vamos a relatar está hecha a medida del corazón generoso de nuestros lectores. Es una historia dramática a la que precisamente nuestros lectores le podrían poner un epílogo feliz como el mejor homenaje al Día de la Madre. Porque es una madre, llorosa y esperanzada a la vez, quien nos ha traído su ruego de ayuda. Tras presentarse (se llama Carmen Rosa Cipriani de Res) nos exhibe en mudo gesto un retrato: "Esta es mi hija María del Valle —nos dice. Y agrega—: Tiene ahora 17 años, pero es hermosa como la ven (porque es hermosa, ¿verdad, señor?) el destino la condeno a vivir postrada...

Un poco inconexa en su relato, la afligida señora nos va pintando, de todos modos, la sombría realidad en que viven.

—Vivimos en Sáenz Valiente 339, de la localidad de Martínez. No nos quejamos de lo poco que tenemos porque las comodidades sacrificadas lo fueron por sanar a nuestra hija. Ella, desde los 10 meses, sufre de asma. Imagínense si habremos visto médicos... Creo que más de treinta en total. Y siempre la esperanza de una cura... hasta que llegó este doctor que conocimos ahora... Su nombre no se los doy porque él mismo nos ha pedido que lo mantengamos en reserva. El nos dijo que quiere operar a nuestra hija. Dijo que la puede curar mediante una operación a los pulmones y sin que eso nos cueste ni un solo centavo. Pero...

Una pausa larga que se traduce en hondos sollozos y luego:

...ocurre que los remedios cuestan $ 10.000. Una suma que ya estábamos en condiciones de poder conseguir tal vez, pero...

Y otra vez el obstáculo.

...el médico nos ha dado un plazo nada más que hasta el 23 de este mes, porque luego se tiene que ir a los Estados Unidos...

• La Otra Tragedia

A veces el destino pareciera deleitarse en acentuar el dolor y la pena de la buena gente, de esa gente como doña Carmen Rosa Cipriani de Res que ha acudido a nosotros en busca de una salida para su terrible problema.

...como les decía —murmura la pobre señora— posiblemente hubiéramos podido disponer de esa suma, pero...

Sonríe tristemente ante ese nuevo "pero" anunciador de otros obstáculos. Luego prosigue:

—Nosotros vivíamos en Córdoba, ¿sabe, señor? Y mi esposo, queriendo que no le faltase ninguna atención a nuestra hija, decidió que viniéramos a vivir aquí en Buenos Aires. Claro no teníamos dinero disponible, solamente un taxi que estaba todavía prendado... "Yo vendo el auto así tenga que ir a parar a la cárcel", me dijo. Y lo hizo no más...

—Y ahora, ¿dónde está su esposo?

—Bueno, ocurrió que al comienzo nadie vino a decirnos nada por lo de la venta del auto. Pero un buen día, mi esposo se enteró de que había una orden de captura contra él, dada por la policía de Córdoba.

—¿Lo apresaron finalmente?

—No, señor. El mismo se presentó a las autoridades...

Calla la buena mujer y sus ojos se clavan nuevamente en el retrato de su querida hija. Después, con un repentino brillo de esperanza en sus ojos, nos dice:

—Yo sé que cuando la gente lea ésto que les acabo de contar, vendrán en nuestra ayuda. Siempre que CRONICA pide algo para nosotros, los pobres, lo consigue...

Y nosotros, en silencio, asentimos. Será, asimismo, un magnífico regalo de nuestros lectores a una madre en vísperas de su día.

EN EL DIA DE LA MADRE

usted puede regalar una heladera Westinghouse

Y no es que nos hayamos olvidado del ramo de rosas.
La calidad de las heladeras Westinghouse reclama la vecindad de las otras cosas "bien hechas"
En cada modelo, el gran espacio interior ha sido asegurado por una línea exterior recta, fresca y nítida.
Utilizando planes de pago claros y accesibles, usted podrá ubicar cómodamente, junto al ramo de rosas de esta fecha, un exponente de la calidad más alta del mundo en productos para el hogar.
Modelo W-4, breve, de 110 dm3; W-6, de 170 dm3; W-10, de 283 dm3; W-10 de Lujo Estelar; W-13 - capacidad gigante - de 362 dm3.

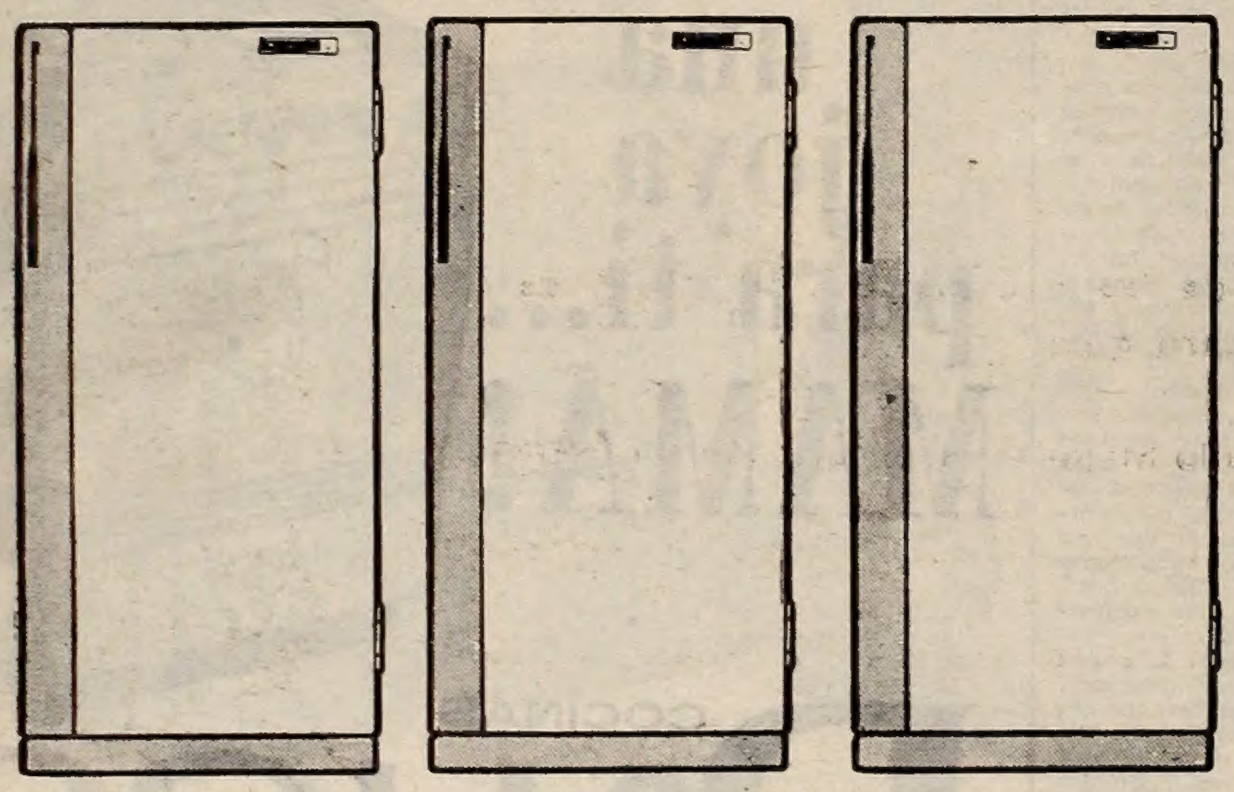

Westinghouse

En su zona también hay un concesionario Carma - Westinghouse. Cuando compre artículos para el hogar, consúltelo. El conoce el lenguaje internacional de la calidad.

AGENS

LUCHA DE GITANOS POR EL "COLLAR INSIGNIA"

LIMA, 13 (Reuter). — Las tribus de gitanos de origen ruso y polaco han iniciado una violenta pugna como consecuencia del robo del "collar insignia" de los gitanos que tienen su campamento en el populoso barrio "El Porvenir", de los suburbios de esta capital.

El collar, avaluado en 14.000 soles (aproximadamente 500 dólares) le fue arrebatado del cuello a la princesa de la tribu de los yefimos, Carmela Cuifaif, una bella muchacha de 14 años de edad.

La tribu de los yefinos acusó inmediatamente a otra tribu gitana de haber propiciado el robo que se produjo en una de las calles del centro comercial de El Porvenir.

Inmediatamente se ha iniciado una violenta polémica entre las tribus de los yefimos, de origen ruso, y la de---- demetrius, de origen polaco.

Los gitanos de origen ruso se han organizado en brigadas para recuperar la joya, atendiendo el llamado de su jefe, Nicolás Yefimos, quien luego de solicitar la colaboración policial ha sentenciado que "tenemos que encontrar el collar, y el ladrón recibirá la maldición gitana".

¡QUE SINTOMA MAS SOSPECHOSO!

LONDRES, 13 (France Presse). - Una enfermedad misteriosa entre las alumnas de una escuela femenina de Blacckbunrn (Lancashiere) sufrieron 63 de ellas desvanecimientos, por lo que debieron ser transportadas urgentemente al hospital. El examen en el laboratorio, de los alimentos servidos en la cantina, descartó la posibilidad de intoxicación alimentica. Un pediatra, el Dr. John Moss, atribuye la epidemia a un virus. "Creo —dijo Moss— que se trata de una encefalitis provocada por un virus".

Marinos Argentinos Llegaron a París

PARIS, 13 (Associated Press). Oficiales y tripulantes del barco argentino "Libertad" llegaron ayer a París desde Marsella, para una visita de tres días.

Los encabeza el capitán Oscar Andrés Monge, comandante de la nave, que está anclada en Marsella, a mediodía los visitantes depositaron una ofrenda floral con los colores nacionales argentinos, azul y blanco, en la tumba del soldado desconocido de Francia, bajo el arco de triunfo.

ADMINISTRAR JUSTICIA ES COSA MUY DURA

LONDRES, 13 (Reuter). "La ley es la ley" en todas partes. Pero parece que en los alrededores de Londres resulta muy dura para los jueces. Los magistrados del tribunal de Middlessex han anunciado que dos veces por día durante el lapso de trabajo, se pondrán de pie quince minutos a menos que se les proporcionen asientos más mullidos.

Así lo declaró el magistrado presidente del tribunal principal, Ewen Montagú, al dar comienzo hoy al movimiento de protesta.

También en otro tribunal, puerta por medio el magistrado señaló que se verá obligado a hacer lo mismo para no quedar envarado mientras preside las audiencias. Su sillón es de vulgar y dura madera.

Aviso al Comercio

Caseros S.A.I.F. y C., situada en la calle Bernardo de Irigoyen 330, primer piso, dedicada a la administración de propiedades, transfiere a Staudt y Cía. S.A.C. con igual domicilio, su activo y pasivo.
Reclamos mismo domicilio.
Juan D. Stange, Síndico Titular; Salvador G. Morrone y Jorge L. Krasuk, Liquidadores.

PERFUMERIAS *Ivonne*

SIGUE CRECIENDO

ahora 3 NUEVAS SUCURSALES

LINIERS
RIVADAVIA 11652 - TEL. 64-0228

AVELLANEDA
AV. MITRE 259 - TEL. 22-7036

POMPEYA
AV. SAENZ 1107 - TEL. 91-1250

Visite cualquiera de las sucursales *Ivonne* de todo el país y comprobará que:

USTED compra lo mejor al mejor precio en *Ivonne*

USTED no gasta más y compra más en *Ivonne*

USTED encontrará el surtido más completo en productos de perfumería y cosmética en *Ivonne*

USTED recibe la mejor atención en *Ivonne*

Perfumerías *Ivonne* tiene todo lo que usted necesita

Hay una sucursal *Ivonne* próxima a su domicilio.

VISITELA... COMPARE... Y COMPRE.

Si usted sabe comprar...: debe comprar en PERFUMERIAS *Ivonne*

LA MAS GRANDE ORGANIZACION DE PERFUMERIAS DE SUD AMERICA EN: CAPITAL, GRAN BS. AS., MAR DEL PLATA, BAHIA BLANCA, MENDOZA, SAN JUAN, SALTA, SANTIAGO DEL ESTERO, CORDOBA, TUCUMAN, LA PLATA. VENTAS POR MAYOR Y MENOR.

BOB KENNEDY RECONOCE A CHINA ROJA

WASHINGTON, 13 (Reuter). — El senador Robert Kennedy propuso hoy que se invitara a China Comunista a participar en las conversaciones sobre desarme que se realizarán el año proximo en Ginebra. El senador Kennedy, hermano del extinto presidente, en un discurso preparado para ser pronunciado ante el senado, expresa que los Estados Unidos debían intensificar sus esfuerzos para lograr la ayuda de las Naciones Unidas y de todas las naciones incluida China "en el esfuerzo para impedir una catástrofe nuclear".

Señaló que podría ser posible lograr un acuerdo con China a pesar de la hostilidad de sus dirigentes para con los Estados Unidos. "Estamos ahora empeñados en conversaciones regulares con el embajador chino en Varsovia. Pero estos no son los únicos medios posibles para explorar el posible acceso chino a un sistema de contralor nuclear. Para empezar, debíamos invitar a los chinos a participar en las negociaciones de desarme de Ginebra

"Si aceptan, las negociaciones tendrán más significado, porque entonces incluirán a todas las potencias nucleares. Si se niegan no perdemos nada. Habremos abierto otra puerta hacia la paz y los chinos demostrarán al mundo que no están interesados. Pienso que nadie, considerando la política exterior de los Estados Unidos desde 1961, interpretará nuestra urbanidad como signo de debilidad". Sobre la propuesta fuerza multilateral de la NATO, el senador Kennedy indicó que no podría ser la mejor solución para dar seguridad a Europa, porque quizás bloqueara el acuerdo soviético para un tratado sobre no proliferación de armas atómicas al dar a Alemania acceso indirecto a ese tipo de armas.

Agrega en su discurso que la insistencia del presidente Charles de Gaulle sobre el desarrollo de una fuerza nuclear francesa independiente "debe conducir inevitablemente a otras naciones europeas a pensar que deben desarrollar fuerzas nucleares nacionales". Estas naciones, indica, podrían incluir a Alemania.

Robaron Hormonas y Corren Peligro de "Afeminarse"

PARIS, 13 (Reuter). — La policía se movilizó tras los ladrones que saquearon un laboratorio productor de antibióticos, para impedir que se transformen en mujeres. Los desconocidos de siempre robaron tubos con hormonas femeninas, usadas para la cría de aves, pero que pueden afectar el sexo de un hombre que tenga excesivo contacto con ellas, según informó la policía.

crónica EN EL MUNDO

NO ES GENERAL EL PARO EN URUGUAY

MONTEVIDEO, 13 (Associated Press). — Se cumple sin incidentes el paro por 24 horas decretado por la Convención Nacional de Trabajadores del Uruguay, controlada por los comunistas, que se inició pasada la medianoche.

Algunos observadores calificaron de fracaso a la medida de fuerza, al no haberse logrado la paralización total de la actividad laboral en el país, como anticipaban los dirigentes gremiales.

Tanto las organizaciones obreras del personal estata, como las del sector privado, junto con los estudiantes, se unieron para paralizar sus actividades en desafío a las medidas de emergencia votadas por el gobierno el jueves, para sofocar la ola intermitente de huelgas de los empleados estatales.

Los funcionarios estatales demandan aumentos de salarios de hasta el 48 por ciento, pero el gobierno solo está dispuesto a acordar mejoras que no excedan del 25 por ciento, alegando que no hay recursos suficientes.

Al amparo del régimen de emergencia —versión morigerada del estado de sitio— la policía detuvo a numerosos dirigentes gremiales. Se les acusa de promover la subversión sindical para paralizar la actividad económica del Uruguay.

En esta capital, no se editaron los diarios al adherirse los respectivos personales al paro general

INSISTEN EN QUE EL PAPA IRA A VIETNAM

NUEVA YORK, 13 (Associated Press). — En su próxima edición del 18 de octubre, el semanario "Newsweek" informará que el Papa Paulo VI expresó su deseo de viajar al Vietnam, "si eso puede ayudar a la causa de la paz". Tal deseo fue expresado por el Sumo Pontífice al corresponsal del citado semanario, durante el viaje realizado la semana pasada desde Italia a Nueva York. En la misma edición se informará que Paulo VI dijo que se sentía responsable por la ausencia de varios países, incluyendo a China comunista, en la Asamblea de las Naciones Unidas.

En el mismo artículo se dice que, antes de abandonar Roma, el Papa consultó la lista de los 117 miembros de las Naciones Unidas y expresó: "Observen todos los que faltan: Alemania occidental y Alemania oriental; Indonesia, con sus cien millones de habitantes; China, que tiene millones y millones. Sería hermoso si todos estos países pudiesen ocupar sus respectivos lugares con dignidad, respetando los derechos de los demás".

(Y EN HOMENAJE AL DIA DE LA MADRE...)
EN KULIGOVSKI REY DEL CONFORT
TODO AL COSTO!
VENDEMOS AL CONTADO

UD. COMPRA COMO ANUNCIAMOS! VENGA Y LO COMPROBARA!
Once: Casa Central: Pueyrredón 460 no cerramos al mediodía
Centro: Carlos Pellegrini 435 no cerramos al mediodía.
Flores: Rivadavia 7064
Paternal: Avda. San Martín 2898 no cerramos al mediodía.
Solicite telefónicamente un vendedor a domicilio - T. E. 88-8310
Y A CREDITO...
VENGA CON LO QUE TENGA:
Y TODA LA LINEA DE ARTEFACTOS PARA EL HOGAR

RADIOS PRECIO TOTAL AL CONTADO $ 1.750.-

BATIDORAS $ 7.900.- PRECIO TOTAL AL CONTADO

COCINAS PRECIO TOTAL AL CONTADO $ 14.500.-

TELEVISORES PRECIO TOTAL AL CONTADO $ 36.900

LAVARROPAS PRECIO TOTAL AL CONTADO $ 17.500

HELADERAS PRECIO TOTAL AL CONTADO $ 27.500.-

STEREOS COMBINADOS PRECIO TOTAL AL CONTADO $ 31.900.-

ACONDICIONADOR DE AIRE FEDDERS Y YORK AL MEJOR PRECIO DE PLAZA

LA ORGANIZACION MAS GRANDE EN ARTEFACTOS ELECTRICOS PARA EL HOGAR

AYUDE JUEGUE Y GANE!

KIMBO
LA LOTERIA DE LA SUERTE
PARTICIPE USTED CON SU FAMILIA!
FERIA DE LA ALEGRIA DOMINGOS de 13.30 a 19 horas en CANAL 7
Autorizada por el P.E. de la Nación s/Dec. 6302 del 6/8/65.
$200.- el cartón
para participar en los 12 sorteos!
Adquiéralo en los negocios de su barrio

REALICE UNA OBRA DE BIEN, AYUDANDO A
APRIDENS
ASOCIACION PRO REHABILITACION INTEGRAL DEL NIÑO SORDOMUDO.

CONGO: TSHOMBE FUE DESTITUIDO

LEOPOLVILLE, Congo, 13 (Associated Press). — El presidente del Congo Joseph Kasabuvu, destituyó hoy al gobierno del primer ministro Moisé Tshombe.

Kasabuvu dijo que nombrará a alguien para que forme al nuevo gobierno. Los observadores dijeron que podría llamar a Tshombe nuevamente con el entendimiento de que su nuevo gobierno incluirá partidarios del ministro del Interior, Victor Nendaka. La acción del presidente, anunciada durante el mensaje sobre el estado del país al parlamento reunido en sesión conjunta, se produjo después de un período de intensa rivalidad entre Tshombe y Nendaka.

El anuncio de Kasabuvu fue recibido con frialdad por parte de la mitad de los diputados y senadores. El único aplauso provino de los partidarios de Nendaka.

Los dos rivales estaban sentados juntos en la plataforma. Las galerías y la asamblea estaban repletas pues se consideraba que Kasabuvu iba a tomar alguna acción.

Tshombe asumió el cargo de primer ministro el 8 de julio de 1964 al regreso de un año en el exilio en Europa después de la derrota de su intento de secesión de Katanga por las tropas de las Naciones Unidas.

Regresó al país cuando estaba envuelto en rebelión. Ignorando la opinión africana, contrató soldados profesionales blancos que tuvieron éxito en dominar a los rebeldes.

UN PORTAAVIONES EMBISTIO A UN BUQUE EN MARSELLA

LONDRES, 13 (Associated Press). — El comando naval estadounidense en ésta anunció que el portaaviones Franklin D. Roosevelt y el barco mercante francés "Charles Le Borgne" chocaron hoy temprano a unas 100 millas al sudeste de Marsella.

No se anunciaron averías en ninguno de los dos barcos y la marina dijo que ninguno de los dos necesitó ayuda de los otros en el área.

La marina dijo que el portaaviones de 51.000 toneladas sufrió daños de escasa monta en la parte delantera.

EXODO. Un grupo de refugiados cubanos en la proa de una embarcación de la guardia costera yanqui saludan a los exiliados cubanos en tierra al llegar a Cayo Hueso, Florida. (Radiofoto del servicio de Associated Press, exclusiva para CRONICA).

Dentro de Ocho Días un Cometa Chocará con el Sol

FLORENCIA, 13. (ANSA) — "El 21 de octubre próximo será un día científicamente muy interesante — dijo hoy el profesor Guglielmo Righini, director del observatorio astrofísico de Arcetri, al enviado de ANSA— pues, como se sabe, por primera vez en la historia del universo, los astrofísicos, es decir los que estudian las estrellas, y por lo tanto el sol, en este caso, y los astrónomos podrán observar y registrar un choque en el universo".

El 21 de octubre, el cometa "Seki Ikeya" (descubierto hace tres semanas por los astrónomos japoneses chocará con el sol y será posible observar fenómenos completamente nuevos.

"Según las previsiones — continuó el profesor Righini— el día crucial, es decir el 21 de octubre, el cometa debería caer sobre el sol, porque la órbita ya ha sido calculada: Actualmente, el cometa surge unas dos horas antes que el sol y hoy se acercó ya a nuestro astro unos cuatro o cinco grados. El cometa aumenta progresivamente su brillo, por ejemplo, hoy, es de segunda magnitud, el día 16 será de magnitud cero (es decir, aún más esplendente) y el día 20 de octubre, la víspera del impacto, será de magnitud "menos cuatro", es decir, más o menos el tamaño de Venus, tanto como para hacer una comparación. Se sabe que el sol tiene una magnitud de "menos veintisiete". El 21, a la cero coma treinta y siete, hora GMT, el cometa estará alrededor de un millón de kilómetros del borde del sol.

DIA DE LA MADRE
en
SIMES
PERFUMERIAS
Reconquista 839
Libertad 440
El regalo querido
Loción Flor de Manzano Rubistein ... $ 252
Polvo cuerpo Westerly „ 196
Colonia Coty Diamante ½ lit. ... „ 289
Alcohol puro 96° ... „ 29
TODO A PRECIO DE MAYORISTA
ATENCION: Con este aviso, obsequiaremos un precioso regalo para su mama.

COCINA aurora
CALIDAD EN CUOTAS
MENSUALES DE
$790
SIN ANTICIPO
GARRAFAS GAS ENVASADO O NATURAL
Ofici
pagando LAS CUOTAS
en CAPITAL
AV. MOSCONI 2402 52-7370
MAIPU 667 32-9234 y 32-4645
en BECCAR
AV. CENTENARIO 1999 743-9914
en SAN MARTIN
BELGRANO 2
(Frente estación F.C.)
VENTAS AL INTERIOR
CORRESPONDENCIA A
TUCUMAN 978 6° p. Bs. As.

CASTELAR
A 2000 metros de estación
SIN ADELANTO
COMPRE SU LOTE PARA
Edificar de inmediato
Hermosos lotes rodeados de edificación comercios escuelas y colectivos a estación CASTELAR
A $ 1.600 POR MES Sin interés Seña 1 cuota. Pl Aprob. 101-437-53
ABIERTO TODO EL DIA
ADM. GRABARNIK
SARMIENTO 794
(Fte. est Morón) - 629-3897

Que lindo sería...
LA INCOMPARABLE BATIDORA MULTIPLE
BATE - MEZCLA - AMASA
PICA CARNE - LICUA
EXPRIME - CORTA FIAMBRES
ABRE LATAS - HACE PASTAS
RALLA - REBANA - CIERNE
GRANIZA HIELO - HACE HELADOS - PELA PAPAS
HACE EMBUTIDOS - AFILA CUCHILLOS...
...ES UNICA!
Kenwood Chef
Kenwood MINOR
LA BATIDORA QUE FALTABA
NUEVA BATIDORA COMBINADA DE USO MULTIPLE
BATE - MEZCLA
AMASA - LICUA
DESINTEGRA
TRITURA - MUELE
LUJOSA PRESENTACION. POR SU GRAN CAPACIDAD DE TRABAJO ES UNICA EN SU TIPO.
Kenwood Chefette
PRACTIQUISIMA!
BATIDORA-LICUADORA MANUAL COMPACTA
CON SOLO INVERTIRLA SE CONVIERTE EN UNA INSUPERABLE LICUADORA DE TRES POTENTES VELOCIDADES
en el día de la Madre
LA MISMA CALIDAD EN TRES MODELOS DISTINTOS
ATENTO PUBLICIDAD

MERELES CONFESO VEINTE ASALTOS

Niega Haber Actuado en el de San Fernando

Anoche y esta madrugada comisiones de pesquisantes de la policía provincial y de Investigaciones de la Federal realizaron diversos procedimientos, tratando de localizar a los asaltantes del tesorero de la Municipalidad de San Fernando. Algunas de esas comisiones viajaron a ciudades del interior de la provincia, pero no se tenían noticias esta mañana acerca del resultado de esos procedimientos.

Cabe señalar que los policías no han inspeccionado hasta ahora en los barrios de emergencia, en razón de que los prófugos, que aún antes del atraco de San Fernando disponían de abundante dinero, contaban con alojamientos en el barrio Norte y amigos que, como ellos, se hallan en buena situación económica.

• Los Responsables

De acuerdo con las declaraciones de los presos y otras indagaciones, la policía insiste en que los autores materiales del vandálico atraco son Carlos Alberto Mereles, Enrique Mario Malito, Roberto José Dorda y Marcelo Brignoni.

En cuanto a Juan Carlos Aranda, al que en los primeros momentos se señaló como posible autor, la policía cree que no actuó en ese golpe. Era lugarteniente del pistolero Argañaraz y el que administraba el dinero. Cuando su compañero murió en un tiroteo y Raúl Junis cayó preso, él se quedó con los bienes de todos y habría salido del país.

• Declara Raúl Mereles

En cuanto a Raúl Mereles, hermano del otro señalado como autor material del atraco, ha sido sometido a prolongados interrogatorios y confesó haber actuado hace tiempo en veinte delitos. Pero después de cumplir su última detención, decidió regenerarse y desde entonces trabaja para mantener a su familia y se hallaba en holgada posición económica.

crónica POLICIAL

ESTAFAN A UNA SEÑORA

La señora Nieves Vásquez, viuda de Freytes, brasileña, de 65 años, domiciliada en Pinedo 1352, de Avellaneda, transitaba por la calle Suárez, cuando al llegar a Isabel la Católica, fue abordada por un hombre, como de 50 años, que daba la impresión de no estar en su pleno juicio. Este, exhibiéndole un billete de mil pesos, le pidió cambio.

En esas circunstancias se detuvieron en el mismo lugar un hombre y una mujer, quienes entablaron conversación con el presunto insano, quien en determinado momento exhibió un paquete.

La pareja interesó a la señora en la adquisición de ese dinero con lo que ganaría mucho, ya que al insano le pagaría solo el precio oficial. La señora de Freytes invitó a los tres a que la acompañaran hasta su domicilio para realizar la operación.

Allí reunió dinero y alhajas por 45.000 pesos, que le entregó al hombre a cambio del paquete de dólares. El supuesto insano se alejó con la pareja, y cuando Nieves quiso recontar sus dólares, se quedó helada. Solo había recortes de papel de diarios.

Exoneran al Inspector que Hirió a un Chofer

El intendente municipal, de San Isidro, señor Basso, dispuso la cesantía del inspector de la comuna José Pedro Peducci, quien en desempeño de sus funciones, en avenida Centenario y España de esa ciudad, tuvo un incidente con el chofer José Roberto Tossi, que guiaba un camión con chapa de la Capital Federal. Como no llevaba la patente del rodado, el inspector trató de retirarle el registro. Hubo un incidente seguido de un cambio de puñetazos y el inspector hizo un disparo contra Tossi hiriéndolo en el brazo izquierdo.

ASALTAN LA ESTACION HUDSON, PERO LES FRACASO EL GOLPE

La policía de Berazategui, con la cooperación de la brigada de investigaciones de la zona, trata de identificar y detener a los autores de un atraco ocurrido en la estación Hudson, del Ferrocarril Roca.

En horas de la madrugada, se hallaban a cargo de la misma el auxiliar F. Noto y el boletero Martín Luna, cuando llegaron dos desconocidos que empuñaban revólveres, con los que amenazaron a ambos, procediendo después a maniatarlos con cuerdas plásticas que llevaban.

Los delincuentes exigieron primero la llave de la caja de caudales, pero como los empleados dijeron que no la tenían trataron de forzarla usando herramientas, pero sin resultado.

Fracasado el golpe, se apoderaron de 3000 pesos que había en la boletería y ropas y alhajas de los empleados por valor de 15.000 pesos. Después huyeron y cuando las víctimas lograron librarse de sus ligaduras avisaron telefónicamente a la policía ferroviaria en Constitución y a las autoridades locales.

• Tres Millones

Por la calle Salguero circulaba un camión de la firma Francisco Gil S. A., instalada en Alsina 2899, que era guiado por Antonio Cipolla. Al llegar al 1100 se le cruzó una camioneta, de la que descendieron tres sujetos que lo intimidaron con armas de fuego.

Lo obligaron a bajar de su rodado y lo llevaron hasta la localidad de Florida, donde lo abandonaron. Entre tanto, el tercer delincuente se llevó el camión, cargado con fardos de arpillera. Lo robado fue valuado en tres millones de pesos.

MURIO UN TIO DEL GENERAL ONGANIA

LA PLATA, 13 (De nuestro corresponsal). — En un accidente del tránsito perdió la vida el señor Pedro Onganía, tío del general Juan Carlos Onganía.

El nombrado, que se domiciliaba en Marcos Paz, al intentar cruzar la calle Rioja, fue embestido por un automóvil particular, cuyo conductor no detuvo la marcha. La víctima sufrió múltiples lesiones a consecuencia de las calles falleció en forma instantánea.

ASALTOS

UNA MUJER ACTUO EN UN ROBO. Una mujer y dos hombres ocuparon el auto de alquiler chapa 70.657 conducido por Marcelo José Contardi, argentino, de 21 años, en el que se hicieron llevar hasta la esquina de Enrique Ochoa y Río Cuarto. Al llegar a este sitio lo intimidaron con armas y lo despojaron del dinero y el rodado, en el que huyeron. Al hacer la denuncia en la 32ª el damnificado valuó el coche en un millón de pesos.

LA GOLPEAN Y ROBAN. La señora Eleonora Keneger de Rodríguez, argentina, de 47 años, se hallaba en la calle Güemes frente al 4057, cuando un desconocido la atacó a golpes de puño, lesionándola en el rostro, y la despojó de su cartera donde llevaba 5.000 pesos y efectos personales. La damnificada, a la que atendieron en el hospital Las Heras, hizo la denuncia en la comisaría 23ª.

OTRA MUJER ASALTADA. Dolores Casanova de García, española, de 55 años, detuvo frente a su domicilio el auto particular 076.301, que guiaba. Tres hombres jóvenes se acercaron amenazándola con armas de fuego y le robaron el rodado. También intimidaron al hermano de la víctima, señor José Casanova, que la acompañaba.

EN UNA PANADERIA. Tres hombres jóvenes entraron en la panadería de la calle Tacuarí 900. Intimidaron al dueño, José Varela, español, de 63 años, y lo despojaron de $ 10.000. Huyeron en un auto.

El damnificado hizo la denuncia en la 4ª.

EN UNA TIENDA HUBO UN INCENDIO

Anoche, poco después de las 22, se produjo un incendio en la tienda Casa Lamota, instalada en la calle Bartolomé Mitre 1400, esquina Uruguay. Al ser advertido el fuego por un transeúnte solicitaron los servicios de los bomberos y concurrieron dos dotaciones desde el cuartel central.

A su llegada, el fuego se desarrollaba sobre mercaderías y estanterías en una extensión de 10 metros de frente por 10 de fondo. Con dos líneas de mangueras se logró extinguirlo media hora después. Las pérdidas son importantes, pero aún no las estimó la firma damnificada. Tampoco ha sido posible establecer cuál fue el origen del siniestro.

GRATIFICARE

Todo informe sobre furgón Utilitario IKA, color celeste, chapa 789.276, con inscripción La Hispano Suiza. Llamar: 755-1200.

GRATIFICARE

Devolución portafolio extraviado en Pra. Junta el 8/10, conteniendo informe y documentos Bco. Hipot. Nac. Llamar 63-4899, Sr. G. Rodríguez.

DIVIERTASE EN GRATA COMPAÑIA
WHISKERIA ARNALDO - 15 CARAS BONITAS
WHISKY $ 100.— TALCAHUANO 473
Lunes a viernes de 19.30 a 4. Sábados y domingos de 23 a 4

TELEVISOR
PANTALLA ANGULAR
MODELO DE LUJO
MATERIAL IMPORTADO
GARANTIA 2 AÑOS

HELADERA
ULTIMO MODELO
GARANTIA 5 AÑOS
EQUIPO BLINDADO
GRAN CAPACIDAD
CONTRA PUERTA DE PLASTICO

MARCA WESTFIELD DE PRESTIGIO MUNDIAL

A SOLA FIRMA Y SIN ANTICIPOS
SIN CUOTAS EXTRAS NI CUOTAS AGUINALDOS
COMPRE AHORA SU TELEVISOR O HELADERA EN SOLO
30 MESES DE $ 1.000 - TOTAL $ 30.000
HECTOR AMADO S. A.
SALTA 865 - LANUS ESTE
TEL. 241 - 1691 - 2054 - 2337 - 2907

HOPKINS
UNICO
UNICO QUE LAVA 4 KILOS DE ROPA EN SOLO 0,52 x 0,52...
UNICO CON MOTOR DE 1/2 HP PARA MAQUINA COMPACTA
LAVARROPAS Drean
NUEVO MODELO CENTRIFUGO PARA ESPACIOS REDUCIDOS

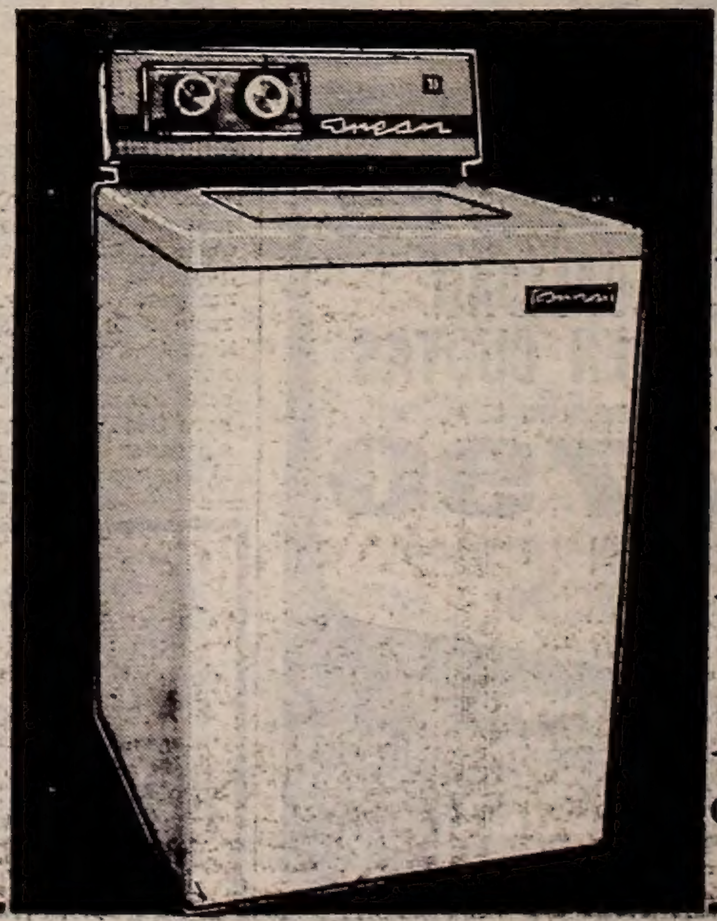

Véalo y entérese de los cómodos planes de venta que le ofrecen:
MIGUEL SEMINARA — H. Irigoyen 8899 — L. de Zamora
JORGE PARADA — Salta 1775 Avell.
GERVASIO PEREZ — Bco. Escalada 1202 — V. Madero
JOSE SORDO E HIJO — Belgrano 250, Avell.
CONSTANTINO Y CIA. — Brandsen 551, Quilmes

EN FORMA ORAL JUZGAN A UN HOMICIDA

PERSONAJES

ALEJANDRO QUEDO DE A PIE. Alejandro Martínez, argentino, de 35 años, vecino de Monte Hermoso, es hombre de a caballo. Tenía un hermoso potrillo, no tan bueno como Bucéfalo, el de su tocayo Alejandro El Magno, que se asustaba de su sombra, pero que también había alcanzado fama en las cuadreras del pago. Ayer, cuando se disponía a intervenir en una prueba, comprobó que se lo habían robado.

BENEFICIO DE LOS LOCOS. Olga Rosario Delgado, argentina, de 31 años, domiciliada en Roodney 226, que hace un año fue enfermera del manicomio, vistiendo su uniforme, se dedicaba a vender rifas en la Costanera Norte, cuando la vio el médico del hospicio, Dr. Omar Jofre Ipar y la hizo detener. Según las boletas que Olguita había hecho imprimir, se rifaba un auto a beneficio de los dementes asilados. Usaba un sello que había robado en Vieytes. En la comisaría protestó con energía.

LA PLATA, 13 (De nuestro corresponsal). — Esta tarde a las 13 se inició en la sala de audiencias de la Cámara Tercera de Apelaciones, el juicio oral en el que se verá la causa seguida contra Julio Serveto, argentino, de 24 años, soltero, que el 9 de julio de 1964 ultimó a su amigo Licio Pérez, de 40 años, casado, después de una discusión que se inició en un bar, a raíz de que el occiso, molestó a la novia del acusado.

Servetto fue detenido cuatro días después y al prestar declaración se negó a hacerlo sin la presencia de su abogado. Así lo hizo y refirió que la noche del hecho en el bar El Turco, en San Fernando, llegó su amiga a buscarlo para ir a un baile, cuando se acercó Pérez y la abrazó tratando de besarla.

Cambiaron unos golpes, pero amigos comunes los separaron. Más tarde en la calle Pérez lo agredió de nuevo. A causa del estado de ebriedad en que se hallaba, no recuerda más de lo ocurrido. Afirmó que no tenía armas. El fiscal, doctor Elía, en base a testimonios, desvirtuó la posición del acusado cuando alega que actuó en legítima defensa y también el que haya obrado en estado de confusión mental. Pidió que se le aplicara la pena de 9 años de prisión.

El tribunal que resolverá la situación del homicida está integrado por los camaristas Gonzalo Giyanes Jorge Pereyra, Alejandro Menéndez.

Se inició la audiencia con la lectura de actuaciones y declaración de los acusados y se inició después el desfile de testigos.

Nueve Menores Integraban una Gavilla de Ladrones

LA PLATA, 13. (De nuestro corresponsal). — La policía de Investigaciones puso fin a las actividades de una gavilla de ladrones que estaba integrada por nueve menores, el mayor de los cuales contaba 17 años y el menor 14. Estos se apoderaron de bicicletas, cañerías de plomo en las obras en construcción, alhajas en domicilios y toda clase de artefactos de chalets de fin de semana.

En una carnicería se apoderaron de veinte mil pesos e igual suma en una cigarrería. También robaron monederos de colectivos y ómnibus estacionados y después de apoderarse de la carga de un camión le prendieron fuego, hecho ocurrido en Gonnet.

Todos los objetos robados, se los vendían al reducidor Rodolfo Aldo Constanzo, argentino, de 23 años, domiciliado en calle Cuatro número 1181, al que le secuestraron dos revólveres, radios, alhajas y otros efectos sustraídos por los menores, por valor de ciento cincuenta mil pesos.

Este sujeto quedó a disposición del juez en lo penal Dr. Cáceres, y los otros a la del juez de menores doctor Juan Carlos Sambucetti.

REDUCIDOR. Rodolfo Cinstanzo, que compraba el producto de los robos y luego lo reducía.

PERDIDAS MILLONARIAS EN UN INCENDIO

Esta mañana a las 5,25 se inició fuego en el establecimiento industrial de la calle San Lorenzo 1034 en San Martín, propiedad de Ramón Pérez. El fuego, que se produjo en un galpón de 10 por 10 donde había maquinarias para fabricar medias de nylon, se propagó a otros dos y fue extinguido después de tres horas de trabajo por dotaciones de los bomberos voluntarios de San Martín que acudieron a las órdenes del jefe del cuerpo señor Luis Soyut. Las pérdidas fueron estimadas en diez millones.

HECTOR PERES PICARO

LO ESPERA EN SU NUEVO LOCAL EN PLENO CENTRO
¡NO PUBLICAMOS PRECIOS!...

Contribuye con La Mejor Calidad en artículos del hogar
"DIA DE LA MADRE"
17 de Octubre
JERARQUIZAN A ESTA EMPRESA

SABADO 16 ABIERTO TODO EL DIA

CREDITOS AL ALCANCE DE SU PRESUPUESTO
EL TREBOL de la BUENA SUERTE

VISITENOS y LLEVESE la línea más completa en Art. del HOGAR
NO PUBLICAMOS PRECIOS porque queremos que AHORRE $$$

Escorial — ES LA COCINA DEL PUEBLO ...PORQUE ES LA MEJOR Y LA MAS BARATA!

RANSER — ESTEREO COMBINADO RANSER MODELO CE-5020-Z

Galaxy — STANDARD ELECTRIC

AHORRE MAS $$$ CON EL MEJOR Y MAS BAJO PRECIO DE ¡CONTADO!

REMINGTON — AFEITADORAS ELECTRICAS S.A. — PARA SU COMODIDAD REPARAMOS AFEITADORAS EN SOLO 24 HORAS

tonomac — Junior 50 — Rarok

ultracomb — CARACTERISTICAS PRINCIPALES: BASQUETEA, ENCERA, BARRE, LUSTRA Y ASPIRA

PARA SU COMODIDAD 2 DIRECCIONES EN PLENO CENTRO
CORRIENTES 654
AV. DE LOS CONSTITUYENTES 3523/45 — TRIUNVIRATO Y PAMPA (Urquiza) — BELGRANO 50 (San Martín)

PROXIMAMENTE FLORIDA 370 GALERIA CENTRAL

VEA, ESCUCHE Y PARTICIPE en nuestra Audición "DIA EN EL TREBOL" por Canal 9 los Sábados a las 21 horas y RADIO LIBERTAD

AL CONTADO PRECIOS INCREIBLES

INVITAMOS A NUESTROS CLIENTES DEL INTERIOR A VISITARNOS Y COMPROBARAN QUE LE OFRECEMOS LOS MEJORES PRECIOS EN CADA ARTICULO

EL 17 de OCTUBRE "DIA de la MADRE" — Recuérdelo!

ARGENTINA 1963

ARGENTINA 1965

Y ESTO ES PARTE DE LO HECHO

EN 24 MESES

ECONOMIA

Exito de Plan de Corto Plazo, para impulsar la producción industrial. Ejecución programa de largo alcance, por intermedio del Plan Nacional de Desarrollo.

★ *Saneamiento Económico*, sin perjudicar a los asalariados.

★ *Aumento del salario real:* 86,5 % en la Industria; 166,8 % en el sector rural; 151,4 % en empleados de Comercio; y 148,3 % en los mínimos jubilatorios (tomando como base familias-tipo, y admitiendo un aumento del 44,8 % en el costo de la vida desde Sep. 1963).

PRODUCTO BRUTO INTERNO (en millones de m$n).

★ Año 1963: 960.220,3, Año 1964: 1.042.357,3; 1965: **aumento estimativo de un 7,0 %.**

CREDITOS BANCARIOS A LOS SECTORES PRIVADOS

★ Distribución porcentual. 1963 53,2 % al sector oficial y 46,8 % al sector privado, 1965. 42,3 % al sector oficial y 57,7 % al sector privado.

EDUCACION

★ Presupuesto 1963: m$n 10.500.000.000.–; 1965: 20.740.000.000.–

★ Comedores escolares 1963: ninguno; 1965: 1.730 con 157.000 alumnos.

★ Ley de fondo permanente para la educación escolar que posibilita la construcción de más de 1.000 escuelas por año.

★ Ley nacional de alfabetización que posibilitará la instrucción a nivel de sexto grado de 1.200.000 analfabetos en cuatro años.

SALUD PUBLICA

★ Inversiones en obras de Maternidad de Infancia, Año 1963 m$n 67 millones; Año 1965: m$n 467 millones.

★ Fundación de 292 Centros Materno-Infantiles.

★ Plan Nacional de Agua Potable para poblaciones rurales, m$n 200 millones anuales invertidos y 20 millones de dólares en 6 años.

★ Lucha contra el Bocio endémico en todo el país.

AGRICULTURA Y GANADERIA

★ Pleno apoyo al INTA. Programa de extensión para 6.600 tambos, con 630.000 vacas en producción, para abastecer de leche al Gran Buenos Aires.

Extensión y mejoramiento de 30.000 establecimientos rurales de la Prov. de Bs. Aires, con una población bovina de 8.551.500 cabezas.

★ Créditos de m$n 241.679.000.- para praderas permanentes.

Inoculación de 34.677.282 vacunos (Plan antiaftosa).

Inversión m$n 30.665.000.– en productos garrapaticidas para bañaderos oficiales.

Planificación control de la Tucura en 12 millones de hectáreas.

GAS DEL ESTADO

Obras terminadas: 110.100 metros en nuevos gasoductos.

Obras en ejecución: Gasoducto Santa Cruz - Buenos Aires. Planta purificación del gas; Instalación sistema de comunicaciones, telemedición y telecomando, por microondas, uniendo Pico Truncado con Bs. As.

YPF

★ *Pago de deudas:* ejercicios anteriores al 1/11/63: m$n 16.692.000.000.–. Pagos totales 1/11/63 al 30/6/65: m$n 69.559.000.000.–.

★ Perforación: Nro. de pozos: 883 - Metros perforados: 1.769.178 m.

★ *Gas:* entregado a Gas del Estado: 5.310.275.000 m³.

★ *Gas licuado:* entregado a Gas del Estado: 419.652 m³. (equivalente en petróleo).

★ *Obras para iniciar explotación nuevas zonas en Río Negro:*

★ *Inversión Total de m$n 4.012.562.301.– en esta provincia.*

★ Régimen de 5.000 m³. día, esperándose obtener 870.000 m³. en 1965 y 1.900.000 m³ en 1966.

★ *Obras para mayor explotación de la ex-zona Cities Service, en Mendoza:* Tramo de oleoducto paralelo al existente. Nuevo oleoducto. Se elevó la producción de 4.500 m³. día a 7.800 m³. día, actualmente.

★ *Obras en nueva zona Vizcacheras:* Oleoducto; Playa de tanques y cabecera de bombeo; 3 baterías colectoras; Líneas eléctricas de alta tensión. *Inversión total de m$n 894.052.950.– en la Provincia de Mendoza*

★ *Obras destilería de La Plata:* Modernización de la Destilería, que producirá un beneficio adicional a YPF de aproximadamente m$n 2.900.000.000.– por año.

★ *Obras en las Destilerías de San Lorenzo, Luján de Cuyo y Campo Durán:* Inversiones totales de m$n 2.780.000.000.–.

★ *Trabajos de Exploración:* Pozos perforados: 126; petrolíferos: 28; gasíferos: 6. Porcentaje de acierto del 7 %, cifra altamente significativa.

★ *Aumento de Superficie de Reserva Perforable.* Se incrementaron 28.000 Ha. entre Noviembre 1963 y fines de 1964.

YCF

★ *40,4 % DE AUMENTO EN LA PRODUCCION DE CARBON* pleno apoyo a Yacimientos Carboníferos Fiscales. Aumento porcentual (1963 al 1965): 40,4 % en la Producción y 109,6 % en las Ventas.

★ *Obras:* habilitación Usina 15.000 kw.

EMPRESA AGUA Y ENERGIA ELECTRICA

★ Liquidación de deudas anteriores, vencidas, de arrastre de los ejercicios 1962/63, por valor de m$n 3.000.000.000.– continuando los pagos prácticamente al día.

★ *Obras ejecutadas:* Presas, Líneas de Alta Tensión, Centrales Hidráulicas y Estaciones Transformadoras, por valor total de m$n 1.628.902.000 – para el riego de 33.000 nuevas hectáreas y la Provisión de energía eléctrica.

★ *Obras en Construcción:* Presas de Embalse, Obra de Riego, Centrales Hidráulicas, Redes de Riego, Centrales Térmicas, Grupos electrógenos y turbogás, Líneas de Transmisión y Redes de Distribución, incluyendo electrificación del Area Litoral con aportes del Banco Interamericano, por un valor total de m$n 20.740.893.000.– para el riego de 144.600 nuevas hectáreas y la provisión de energía eléctrica.

★ *Obras a comenzar a corto plazo:* Presas, redes y tomas libres, que sumarán 142.000 hectáreas regadas, en Agua del Toro, Pichanas, Cabra Corral y Río Lavayen.

TOTALES DE ENERGIA ELECTRICA: EN MILLONES DE KWH 1962: 11.887,6 Kwh; 1965: 15.088,2 Kwh (estimado).

EDUCACION TECNICA

★ Inversión para construcciones escolares: Año 1963: m$n 67.595.000.–; Años 1964-1965: m$n 768.230.183.–.

DISMINUCION DEL DESEMPLEO

★ La tasa de desocupación se redujo del 8,8 % en 1963 al 6,1 % en un nivel general de todo el país.

MAYOR PRODUCCION DE CEMENTO

★ Producción 1963 (en miles de toneladas): 2.400; Producción 1965: 2.697,9 ton.

MAS Y MEJORES CAMINOS

★ Vialidad Nacional terminó 141 obras, con 2.102 km. de caminos y 1969 m. de puentes, con inversión de m$n 12.350.858.960.–.

★ En construcción, tiene 171 obras, por 5.428 km. de caminos y 5.238 m. de puentes, con inversión de m$n 21.716.810.000.–.

★ Plan de Caminos de Fomento Agrícola: se construyeron 800 km. de caminos, por un total de m$n 2.388.560.000.– y 1.200.800.000.– en caminos vecinales.

TRABAJO Y PREVISION

★ Convenios laborales firmados: 1963/64: 632.

★ Jornadas perdidas por conflictos laborales: 1961: 2.050.618; 1964: 1.208.303 y 1965: 769.518.

BANCO HIPOTECARIO

★ Reiniciación del otorgamiento de créditos hipotecarios para la construcción de viviendas.

Estos, son nada más que algunos de los distintos aspectos de la vida nacional, en los cuales se extiende segura y positiva la obra de gobierno. De un gobierno, que tomando un país en bancarrota, con sus instituciones destrozadas y la división signando al pueblo, con serenidad, sentido del decoro y probidad incuestionables, en 24 meses lo puso en marcha y le devolvió la confianza del mundo. – Así, con profunda visión de futuro, ha echado las bases para alcanzar los grandes objetivos nacionales.

UCRP COMITE NACIONAL

EL PAIS ESTA EN MARCHA • NADIE LO DETENDRA

PLAN FERROVIARIO: HAY ACUERDO

Al cierre de esta edición, estaban por iniciarse las deliberaciones en la secretaría de Transportes para la redacción final del acta acuerdo entre ese organismo estatal y la Unión Ferroviaria sobre el plan de reestructuración ferroviaria elaborado por el CONADE y revisado en distintas reuniones que se vinieron realizando estos últimos días.

El documento, del cual se ha redactado ya un borrador que tomará cuerpo definitivo en las próximas horas, se refiere al futuro de EFEA, los aumentos de tonelaje de cargas, la existencia de ramales y otros problemas en los cuales la representación sindical hizo especial hincapié durante las últimas conversaciones. Las negociaciones que culminarán en la fecha se iniciaron el 14 de setiembre último pero tomaron una especial fisonomía la raíz de la desinteligencia surgida en ese lapso entre el secretario de Trnsportes, ingeniero Martínez, y el presidente de EFEA, contador Casado Bianco) a partir de la reunión del 4 donde se confeccionó el primer borrador de acuerdo. Casado Bianco dispuso que ese documento fuese considerado por el directorio de la empresa contrariando sus expresas directivas anteriores en el sentido de que ese cuerpo no participaría en la gestión.

Consecuentemente, EFEA introdujo reformas a cláusulas consideradas fundamentales desconociendo lo aprobado por el secretario de Transportes. A su vez, los gremios solicitaron una audiencia urgente al ingeniero Martínez que debía realizarse el lunes a las 18. Una hora antes, los dirigentes fueron citados en EFEA y en una extensa reunión, quedaron superados los inconvenientes señalados precedentemente y se elaborará el borrador del acta que tomará estado final esta tarde.

Entretanto, los gremios insistieron en que la solución fue dada por el ingeniero Martínez, quien comparte la posición sindical. Tal situación deja a Casado Bianco en una posición poco airosa creyéndose que su alejamiento de EFEA es cuestión de días.

crónica
ACTIVIDAD GREMIAL

QUIMICOS. El Sindicato del Personal de Industrias Químicas, que agrupa al gremio en esta ciudad, convocó a elecciones para renovar autoridades, los días 11 y 12 de noviembre. Las listas podrán presentarse hasta el 26 del corriente.

Pasado mañana, a las 18.30, tendrá lugar en Ameghino 1060 una asamblea general del gremio, a fin de designar la Junta Electoral.

MERCANTILES. La Federación de Empleados de Comercio denunció en sendos telegramas dirigidos al primer magistrado, al vicepresidente, al titular de la Cámara de Diputados y al ministro de Trabajo, la posición de la Cámara de Supermercados, que violó el decreto 2446 del año 56, manteniendo abiertos ayer sus locales de comercio.

ATE. Se han concretado con éxitos las gestiones que las autoridades de la Asociación Trabajadores del Estado (Federación Buenos Aires), han realizado ante las autoridades de la Cancillería, para reglamentar la ley de servicio exterior. Esa reglamentación ha sido elevada a la secretaría de Hacienda para su aprobación definitiva.

DOCENTES. Esta tarde tendrá lugar la reunión de la Comisión Mixta que estudia la incrementación de los índices económicos a introducir en el proyecto de presupuesto para el año próximo. Se cree que las deliberaciones de la fecha serán definitorias.

FAMAR: Pedido al Congreso

El secretariado nacional de la Federación Argentina Marítima (FAMAR) realizó una reunión especial en cuyo transcurso se preparó un memorial destinado a los distintos bloques parlamentarios. En dicho documento se pide a los legisladores que en las modificaciones que se introducirán en la ley 11.729 (despidos) se incluya a todos los trabajadores.

En el petitorio se explican las razones del pedido, que fueron ampliamente debatidas, según informó, en el congreso de los gremios marítimos realizado en la ciudad de Corrientes en el mes de mayo del año en curso.

Cañeros de Santa Fe Ocuparon un Ingenio

SANTA FE, 13 (De nuestro corresponsal). — Los cañeros independientes de la ciudad de Villa Ocampo ocuparon el ingenio azucarero Arno, en el Departamento General Obligado, porque aún no han recibido el pago de la caña entregada. Al tomar el establecimiento, los cañeros mantuvieron como rehenes al gerente, señor Luciano Salcedo; al ingeniero jefe de fábrica, señor Ezequiel Bravo y a otros empleados jerárquicos.

Los cañeros parecen decididos a "jugarse" para cobrar lo que se les adeuda: han amenazado con destruir, con las topadoras de las fábricas, un trecho de la ruta 11.

El diputado provincial de UDELPA, señor Alfredo Gettar, un ex cañero, dijo que no hay otra solución que el pago a esos trabajadores. "Pareceria —dijo— que se intenta hacer desaparecer la zona cañera del litoral por medio de la presión de los ingenios del norte". El mismo legislador dijo que en varias oportunidades había conversado sobre la situación de los ingenios del litoral con el gobernador Tessio, quien a su vez requirió créditos a los bancos Central y Nacion, pero ambas instituciones no los otorgaron, al menos de acuerdo con las necesidades requeridas. En adhesión a los cañeros independientes, el comercio de Villa Ocampo mantiene hoy sus puertas cerradas.

• Medidas de Seguridad

En las últimas horas de anoche llegó a Villa Ocampo el jefe de policía del departamento General Obligado, quien se dijo portaba un mensaje del gobernador, doctor Tessio. Trascendió, además, que se adoptarán medidas de seguridad a efectos de evitar desordenes.

ASUMEN LAS AUTORIDADES DEL GREMIO DE LA CONSTRUCCION

En un acto que tendrá lugar esta tarde en la Unión Obrera de la Construcción asumirán sus cargos las autoridades recientemente electas en la Unión Obrera de la Construcción encabezadas por Rogelio Coria.

A la reunión asistirán el titular de la CGT, señor José Alonso, y representantes de las 62 Organizaciones. Anoche los resultados eran (faltando 14 seccionales): Lista Marrón, 15.769 votos, y Lista Blanca, 540 votos.

• Telegrafistas

Inicio sus tareas el consejo federal de la Asociación Argentina de Telegrafistas, Radiotelegrafistas y Afines, el cual pidió un veedor del Ministerio de Trabajo para tratar importantes temas que se refieren al gremio.

• Periodistas

La Dirección General de Relaciones del Trabajo convoco para hoy, a las 17, a representantes gremiales y empresarios de las empresas periodísticas a fin de realizar la reunión constitutiva de la comisión paritaria. La misma deberá considerar la renovación del convenio colectivo de trabajo.

• Telefónicos

La Empresa Nacional de Telecomunicaciones se niega a aportar para la obra social del gremio, como lo venía haciendo, según informó la Federación de Obreros y Empleados Telefónicos de la República Argentina. La entidad dice que tal actitud provocará graves perturbaciones como pueden ser el cierre del hotel en Río Ceballos y la pérdida de 11 millones de pesos en concepto de seña para comprar un hotel en Mar del Plata.

Junta de Granos: Paro Total de los Empleados

Por decisión de la reunión plenaria de secretarios generales de las filiales, la Asociación del Personal de la Junta Nacional de Granos dispuso iniciar a la cero hora de hoy un paro general por tiempo indeterminado, en expresión de protesta porque no se aprueba el estatuto-escalafón del personal, que fuera presentado en el mes de abril.

• Graves Perjuicios

La medida de fuerza afecta considerablemente el embarque de granos en todos los puertos del país. Esta mañana había más de cien buques paralizados en sus actividades de embarque, lo cual perjudica seriamente la exportación.

Son seis mil, entre empleados y obreros, los afectados por el paro. La entidad comunicó que el proyecto de estatuto-escalafón fue enviado a la Comisión de Legislación del Trabajo del Senado. Tomó conocimiento del mismo el doctor Perette quien dispuso que fuera girado al doctor García Tudero, quien a su vez lo envió para que lo analizara el Gabinete Económico Social.

A Casanova

Lotes y Casas, $ 16.000 y facil. Tratar, Ofic. INFICO. FILSA. Paraguay 2585. San Justo; o Prov. Unidas y Londres (Casanova).

PARA REGALAR
a mamita

COCINA
escorial
LA COCINA DEL PUEBLO
DESDE
$ 550.-
POR MES

COMBINADO
PHILIPS
MODELO F 3 AL 36-A
DESDE
$ 790.-
POR MES

HELADERA
TURENA
MIL VECES BUENA
DESDE
$ 890.-
POR MES

CALEFONES
UNIVERSAL
DISTINGUIDO POR 2ª VEZ CON LA CINTA AZUL DE LA POPULARIDAD
DESDE
$ 590.-
POR MES

TELEVISOR
Westinghouse
DESDE
$ 990.-
POR MES

casa
COLOMINA
LA LINEA MAS COMPLETA EN ARTICULOS DEL HOGAR Y MUEBLES

MANZANARES 4012
AV. DEL TEJAR 3668
EST. LIMA - SUBTE "A"
PARANA 6722 (V. ADELINA)

Julio C. Barro y Asoc.

ISABELITA: INTENS

Isabel Martínez de Perón ha movilizado al peronismo en esta Capital. Pero también al antiperonismo. La tercera esposa del ex mandatario continúa recibiendo a dirigentes y militantes y realiza normalmente sus actividades, siempre en compañía del diputado provincial Güerci y de las señoritas Luisa Yubero Arango y Adelita Esper Haddad. La asiste, asimismo, la dirigente del justicialismo metropolitano Nélida Carreiro. La esposa de Perón ha concitado la presencia voluntaria del Comando de la Juventud Peronista, cuyos miembros se encargan de velar por su seguridad, la que estuvo a punto de ser alterada anoche por un grupito de muchachos que alocadamente pidieron que Isabel se fuera del país. Hubo disparos. Y un telegrama de protesta al ministro del Interior. Como consecuencia de esos sucesos, se habían tomado providencias. Es que otros pasajeros del hotel se habían quejado. Los muchachos de la Juventud Peronista, se habían encargado ahora de una custodia menos ostentosa, pero más eficaz. La mañana transcurrió tranquila.

SERENA. Isabel Martínez escucha misa en la Iglesia del Pilar. Tra tul, aparece de pie. A su lado el diputado Güerci. En el banco

• A Primera Hora

A las 9.20 llega al Alvear Palace Hotel el señor Alonso y señora. Son inmediatamente recibidos por la señora Isabel Martínez de Perón. En el gran hall central del hotel, un grupo de jóvenes intentan manejar el tránsito de civiles. Son cordiales y gentiles, pero molesta que otros civiles como nosotros, intenten hacernos marcar el paso. Hay unos doce jóvenes que, después nos enteramos, pertenecen a la Juventud Peronista. En realidad, procuran que nadie obstaculice el corredor de acceso a los ascensores y evitan en la medida de lo posible, aglomeraciones que podrían resultar inconvenientes, visao los sucesos de la noche del lunes. En la calle, un carro de asalto de la policía, algunos agentes diseminados por los alrededores y, desde luego, agentes de investigaciones que el cronista "adivina". Motivo de curiosidad, el impacto producido por un balazo en un negocio ubicado frente al hotel. De expectativa pura y simple, los rumores, como siempre: Unos: que sale para un asado, a las 11 horas. Otros: que irá a la sede del partido Peronista. Triunfan éstos últimos, como se verá luego. Pero los del asado también tenían razón, porque hay un asado en Don Torcuato, pero a las 13. Entre los "guardia de corps", grande misterio, absoluto silencio y discretas respuestas que denotan una "sapientísima ignorancia". Pero, evidentemente, es mejor callar, seguramente, para que "no se corra la voz"...

El cronista se disgusta un poco. No mucho. Tratan de calmarlo —no hacía falta, no hubo disgusto—, pero el hecho, un tanto rebelde, le permite llegar a lo que parece ser "uno de los hombres claves", que se acerca sonriente y nos dice:

"¿Vio? Ahora somos amigos". Y se pone a nuestras órdenes, aclarándonos de paso que es el suboficial Andrés López y está a cargo de la custodia de la "señora por pedido de ella misma", junto con otros suboficiales retirados y la colaboración de "compañeros de la Juventud Peronista". Insiste en hacernos ver que todo se hace con espíritu de colaboración y que, por supuesto, poco o nada se le puede negar a CRONICA. Le agradecemos la fineza. Y le pedimos ver a la señora.

Imposible. Lo creemos. Pedimos hablar con el doctor Güerci. Eso es más posible. Los jóvenes de la Unión Popular —así se habían identifcado cuando le dieron directivas al cronista— comienzan a mirarnos con más confianza y con "una cierta simpatía". Mejor para nosotros.

La señora Isabel Martínez de Perón, arriba está con Framini y Gómez Morales. 9.55. Llega Revestido, ex ministro.

En ese momento comienza un largo diálogo con el suboficial López y el cronista, que se va a extender durante gran parte de la mañana. Le pedimos que nos haga llegar un cuestionario a la señora Isabel y accede. El cronista comienza a saborear una victoria que anhela. De pronto conocemos a otro personaje. Es el hombre del "enlace previo". Averiguamos lo que podemos. No da su nombre. Pero es el director general de Personal de Obras Públicas, quien "debió renunciar" en 1955. Ahora está jubilado, después de largo trámite, "aunque no me pagan lo que debiera ganar, pero..." Y de pronto el nombre lo da otra persona que lo llama; es el señor Ares. Entramos en grata confianza. Es una especie de nuestro "cordial lenguaraz" mientras duran las largas ausencias del suboficial López.

Hay una especie de red o tejido para las comunicaciones a la señora Isabel. Es lógico. La dirección del Hotel tiene orden de no pasar ninguna comunicación telefónica directa. Todas pasan por el "cedazo" del señor Ares. Y él nos entera de lo que puede o de lo que quiere. Que para el caso es lo mismo. Pero sirve.

10.20: Llegan el doctor Cámpora y un joven que no individualizamos. Es el joven doctor Cámpora, hijo. En el hall de abajo, se encuentran con el doctor Emilio J. Siri, ex intendente. Conversan. Los demoran un poco. Diez minutos. De pronto baja Gómez Morales, con el evidente propósito de hacerlo entrar. Trae "el úcase de arriba" y los doctores Cámpora suben. Siri todavía se queda abajo.

10.55: Sale Gómez Morales. Lo abordamos. Cordial, gentil. De sus respuestas, pareciera surgir el hecho de que estamos en un error, de que no estuvo arriba con la señora Isabelita. El doctor Revestido tampoco quiere hablar. Es decir, ambos hablan, claro está, pero para decir que no tienen nada que decir. Ambos se despiden de Ares —todo un personaje a la sazón— y se van.

• Soy un Peronista

Un señor de edad, con trazas bien de obrero, con toda sencillez va hacia los ascensores para subir al 511 y 512, seguramente en la creencia de que la cosa iba a ser así, tan simple. Pero los celosos jóvenes peronistas constituidos en "guardias de corps" lo paran. Hay cierta sequedad en la detención. Interviene Ares. Es un hombre maduro, más ducho y más cordial. Es lógico, los jóvenes son siempre más impetuosos. Y el señor de edad dice:

—"Soy peronista. Solo quiero entregarle una carta". Lo atienden bien, lo hacen sentar lejos de los ascensores y le piden que escriba en un papel para qué ha venido. El hombre lo hace. El cronista también se acerca. Y se entera que es el señor Rufino Rey, jubilado de comercio, de 66 años de edad, que dedica sus ocios de jubilado a mandarle al general Perón, cuanto recorte de publicaciones ve. Y algunas fotos donde el bueno del señor Rufino se pega a políticos peronistas conocidos, para luego mandarle esas fotos al general... Nos muestra una carta de España, pero no de Perón, sino de "gente de su confianza, allí en Puerta de Hierro..." Le contestan que reciben normalmente sus envíos.

11.10: Sale Siri. Nuestro diálogo con el suboficial López parece acercarnos cada vez más al esperado cuestionario. "Está a punto de firmarlo". Después nos enteramos que no lo firmó. Naturalmente, no hacía falta.

• El Cuestionario

Nos llega. Ninguna respuesta de tipo político, tal como lo suponíamos. Nos enteramos que ha comprado un reloj para ella y otro para el general. Son las únicas compras realizadas, pues no ha tenido tiempo para más. Nos dice que probablemente se compre zapatos y un par de botas para Perón. Y algunas carteras. También regalos para los amigos de España, pero todavía no ha pensado que pueden ser esos regalos. Cree que se hará tiempo para hacer aunque solo sea una comida con familiares. Asegura que es una simple ciudadana en su país y que en cuanto se lo permitan "los amigos" saldrá a pasear, a recorrer queridos rincones y si tiene tiempo, irá al cine y al teatro. Ambas cosas le gustan. Se confiesa preocupada por la "muchísima atención que ponen sobre ella, lo que le impide hacer la vida simple que le hubiera gustado hacer".

Eso hasta el momento. Es muy poco, pero al menos es diferente.

• Sale Isabelita

11.25. Baja bien custodiada. Va hacia la sede del partido Peronista en la calle Talcahuano. Curiosidad y algunos apretujones entre los propios hombres de la custodia. La espera en la puerta del hotel un Rambler verde claro, chapa 357.669. Adelante y atrás hay sendos coches negros con cinco hombres cada uno, que se erigen en custodios. En la puerta del hotel, unas 20 personas vociferan desafiantes y entusiastas:

—¡Perón... Perón... Perón!

Isabelita, lentamente, apenas sonriente, sube al coche. Y los tres vehículos arrancan raudos y casi al unísono. El el hall se encuentran los doctor Cámpora.

—¿Habló con la señora, doctor? —le preguntamos a uno de ellos.

—Le presenté mis respetos.

—¿Hablaron de política?

—Estuve solo cinco minutos.

—Pero demoró mucho más. ¿Hay mucha gente arriba?

—Sssí... sí...

—¿Qué le dijo usted?

—Quería presentarle mis respetos y a mi hijo, el joven doctor Cámpora.

—¿Cómo está el general? ¿Se lo preguntó?

—Sí. Fue lo primero que le pregunté. El general está magníficamente.

—¿Va al asado, doctor?

—No se nada.

—¿No lo invitaron?

—Vine exclusivamente a presentar mis saludos a la señora (sonríe).

Y se va.

Isabelita ya se ha ido. En el hall sigue esperando, al parecer infructuosamente, una amiga personal que pasó su tarjeta dos horas antes. No fue recibida.

Misión cumplida hasta las 11 y 37 minutos.

• En la Sede

Poco antes de las 13, Isabel Martínez de Perón se hizo presente en Talcahuano 451, sede del Partido Justicialista. Allí la aguardaban los integrantes de la Junta Coordinadora del movimiento, con excepción de los dirigentes Elías Sapag, Maya y Serú García, quienes se encuentran en el interior del país.

Una fuerte guardia de la juventud peronista y suboficiales del ejército en retiro, impidieron el acceso de los periodistas. CRONICA pudo saber, sin embargo, que "se tomó una copa", brindándose por el pronto regreso de Perón al país y la presencia de Isabelita. Hablaron Cafiero y la señora de Perón.

EL ACTO DEL 17 EN PARQUE PATRICIOS

El gobierno informó oficialmente que el acto peronista del 17 de octubre ha sido autorizado para su realizacion en Parque de los Patricios. El anuncio lo hizo personalmente el ministro del Interior, doctor Juan S. Palmero. Los organizadores habían solicitado efectuar la concentración en plaza Once, pedido que ha sido denegado. Parque de los Patricios, juntamente con plaza Constitución, eran los dos lugares de opcion que habían sugerido los peronistas. También reitero el ministro que no pueden hacerse manifestaciones previas o posteriores al acto, advertencia ya formulada en años anteriores. Dijo el doctor Palmero que el mitin "deje ajustarse a las reglamentaciones vigentes para reuniones públicas". Una resolucion adoptada hace cinco meses a raíz de los hechos de plaza del Congreso, cuando el acto de repudio a Estados Unidos por la invasión de la República Dominicana, prohíbe reuniones públicas en el centro de la ciudad.

En parque Patricios se pasará una cinta del ex presidente Perón especialmente grabada para esta ocasión, de acuerdo con lo informado. Los oradores serían designados hoy. Isabelita, según sus propias palabras, espera asistir a la concentracion. Se esperan delegaciones del interior del país que vendrán a Buenos Aires a partir del sábado. Por lo que ha podido saberse, la propaganda para la concentración será intensificada por la comision organizadora designada por la Junta Coordinadora Nacional del Peronismo en las próximas horas.

PARAGUAY 553, a metros de FLORIDA

LIQUIDACION ZEFIRES "FORESTI"

en 160 cms. de ancho a $ 290.—
en 90 cms. de ancho a $ 130.—

Mantelería - Mantelería - Mantelería

en 160 cms. de ancho a $ 285.—

QUEMAMOS TODO! QUEMAMOS TODO!

PARAGUAY 553, a metros de FLORIDA

SOPORTA GRAVES INCONV POBLACION POR EL PARO TR

El paro de los transportistas privados cambió la fisonomía de la ciudad. Se repiten una vez más los serios inconvenientes para la población, que siempre paga los platos rotos en casos como éste, por la escasez de vehículos. Sobre todo, los que se domicilian en el Gran Buenos Aires. Son los que tienen que aguantar las peores vicisitudes. Los servicios ferroviarios funcionan con refuerzos, pero resultan insuficientes para la enorme cantidad de personas que viajan por tren. Hoy es un día de "colas" más extensas que de costumbre: los subterráneos, por ejemplo, fueron escenario esta mañana de una congestión de público que formó largas filas para adquirir su respectivo cospel y poder luego apretujarse en los vagones cargados de gente. Hubo algunos atentados esta madrugada. Pero vayamos primero a las razones de la medida de fuerza. La gran mayoría de las líneas privadas de transporte de pasajeros tanto nacionales como provinciales, están agrupadas en la Federación Argentina de Transportistas Privados (FATAP). En este caso el conflicto se restringe a las líneas de jurisdicción nacional, pues la paralización de tareas durante el día de hoy fue resuelta al considerar la entidad que las nuevas tarifas autorizadas no cubren los costos de explotación. Hoy no circulan, entonces los servicios de corta, media y larga distancia de las líneas adheridas a FATAP. Además, se dispuso un paro automático si aumenta el precio de los combustibles y no se "reajustan" paralelamente las tarifas. Pero, en cambio, sí trabajan doce líneas de ómnibus pertenecientes a la Unión Tranviarios Automotor, gremio que resolvió no participar del paro. Además, la Secretaría de Transportes ha organizado dos servicios con vehículos propios: los subterráneos y ferrocarriles fueron reforzados.

La solidaridad juega también un papel importante en estos casos. Muchos fueron trasladados esta mañana por automóviles particulares que oficiaron de gratuitos transportistas. Por su parte, los taxímetros y coches remise han hecho un verdadero agosto" en octubre.

Hubo muchas protestas entre el público, que una vez más debió soportar graves inconvenientes. CRONICA detectó innumerables quejas contra los transportistas privados por su actitud. "Dicen que no ganan, pero las flotas han sido totalmente renovadas y ya tuvieron tres aumentos seguidos. Lloran mucho, pero para poder entrar en una línea hay que pagar sumas millonarias como llave. Si el negocio fuera tan malo, seguro que no habría tanto interés". Estas fueron algunas de las opiniones de los que se agolpaban en estaciones de subtes, filas de taxis y paradas de los ómnibus que funcionaban. También hubo muchos que "practicaron infantería" para llegar al trabajo y volverán a hacerlo esta noche, cuando regresen al hogar.

Esta mañana, la Secreta tes dio a conocer un com cantidad de ómnibus de di están trabajando normalme guientes: Línea 14, de 13 12; línea 16, de 13 funcion de 4 trabajan 2; línea 68, línea 84, están los 16 coche nea 8, trabajan 10 ómnibus total; línea 9, de 16 coch línea 55, de 15 andan 10; trabajan 8; línea 10, de 16 12, de 18 andan 12; línea nan 14; línea 21, de 3 pr línea 22, de 22 trabajan 18 circulando 9 de 10.

Poco después, la Secreta un nuevo comunicado, do los ómnibus de las líneas rren con todos los coche de las líneas 306 y 314, por ciento de sus rodados. corren los ómnibus de las 124, 125, 151, 22, 171, 104,

"En la línea 55 —agrega de 24 vehículos circulan 22 23, de 23 que integran la No circula ninguno de los neas 26, 76 y 83 y tampo 119, 121, 123 y 135. En 30 y 31, mantienen 68 un

Dice también el comun neas 105, 110, 116 y 169 vicio el 70 por ciento de

A ACTIVIDAD

...ada su cabeza con un sencillo ...lantero, la juventud peronista.

iniciándose luego una animada charla.

Se advertía la presencia del titular de la CGT, José Alonso, Vandor, Framini, Amado Olmos, Lascano, Iturbe y otros dirigentes.

También se encontraban sus colaboradores inmediatos, suboficial Andrés López y señor Edgardo Farías. Trascendió también que al término de la reunión, que continuaba al cierre de esta edición, Isabelita se dirigirá a una quinta de Don Torcuato.

• Conferencia

El diputado Güerci anunció a las 19 de anteayer que la señora Isabel Martínez de Perón recibiría a los hombres de prensa.

En el quinto piso, donde está la habitación que ocupa, incontables bouquets de rosas y otras flores llegaban permanentemente, como también invitaciones de distintos puntos del país.

A las 19.15 se anunció que la señora de Perón haría declaraciones en un salón de la planta baja del hotel. Previamente, a las declaraciones que formuló, los periodistas habían adecuado la situación para que así fuera, puesto que luego de largo esperar decidieron subir por la escalera al quinto piso. Una vez allí se encontraron con efectivos de la policía federal, vestidos de civil, jóvenes peronistas y el gerente del hotel, todos los cuales formaban una barrera para impedir el acceso de los hombres de prensa. El diputado Güerci, quien para entonces había dicho que la señora no hará declaraciones, "que serán recien dentro de dos días", mantuvo un altercado con los periodistas. Uno de éstos le preguntó "si la señora Isabel Martínez estaba incomunicada o secuestrada", ya que no recibía al periodismo. A gritos, el legislador dijo que no, que no había nada de eso. En tanto los apretujones se hacían cada vez más sentidos.

• Declaraciones

A las 19.15 la señora de Perón descendió del ascensor que la transportó del 5º piso. Gran cantidad de fotógrafos se abalanzaron literalmente sobre ella, lo que le causó evidente susto.

Algunas de las preguntas estuvieron enderezadas para crearle una situación embarazosa a la entrevistada. Alguien le preguntó sobre la división en el peronismo:

"Para un peronista, no hay nada mejor que otro peronista", contestó. La respuesta tuvo el simple sentido de refutar la apreciación, sin pretensiones sectarias, pues inmediatamente añadió que **"el general Perón busca la unidad de todos los argentinos"**.

—Buenas tardes a todos —saludó a modo de introducción—; estoy muy contenta de estar nuevamente en mi país...

—¿Cómo está Perón?

—Maravillosamente bien.

—¿Cuál es el motivo de su viaje?

—Vine a Buenos Aires por asuntos personales, simplemente, como una señora que visita a su patria para ver a sus familiares y amigos

—¿Va a tener contactos con Vandor?

—Voy a visitar a todos los amigos.

—¿Viene como enviada de Perón?

—No soy nada más que una mensajera de la paz.

—¿Va a tener contactos con Matera?

—Repito que mantendré contacto con todos los amigos.

—¿Usted pretende sustituir a la señora Eva Perón?

—Creo que una esposa debe ser compañera y amiga de su marido, pero interpreto que hay sitios y figuras irremplazables.

—¿Asistirá a los actos celebratorios del 17 de octubre?

—Soy una argentina más, y en ese carácter asistiré al acto.

—¿Usted cree que la recibirá el presidente Illia?

—Bueno... eso tiene que decidirlo el propio Dr. Illia.

—¿Ha nombrado Perón algún heredero político?

—No puede haber herederos políticos desde que el fundador del movimiento todavía está con vida.

—¿Trae algún documento o mensaje para ser difundido el 17 de octubre?

—No traigo otro documento o mensaje que el de la paz de todos los argentinos.

• Irá al Acto

Durante el día de ayer la señora Isabel Martínez de Perón recibió a numerosas personas, entre otras al secretario general de la C.G.T. y su esposa; a Andrés Framini y su esposa, a la señora Delia Parodi, y a los doctores Tecera del Franco, Antonio Caffiero y Cornejo Linares. Como anteayer, delegaciones de hombres y mujeres concurrieron al Alvear Palace, pero no pudieron ver a la señora.

El diputado Güerci anunció anoche que la visitante concurrirá al acto central del 17 de octubre.

• Incidente

Anoche se produjo un incidente frente al Alvear Palace Hotel cuando un grupo de jóvenes que portaban cartelones agraviantes hacia la señora de Perón, cantaron vivas a la Revolución Libertadora y pidieron a voz en cuello: "Que se vaya" y "Rojas sí, otro no". Reaccionando, los jóvenes peronistas salieron del hotel produciéndose entonces el inevitable enfrentamiento durante el cual se escucharon seis disparos de armas de fuego. Hubo algunos detenidos.

COMPRENSIVA. Isabel sonríe como si no la molestaran las preguntas. Y algunas de estas lo fueron. Junto a ella, la Carreiro.

...VENIENTES LA ...RANSPORTISTA

...de Transpor- ...icado sobre la ...ntas líneas que ...e. Son los si- ...oches circulan ...1 12; línea 97, ...e 4 circulan 2; ...en servicio; li- ...e 12 que son el ...funcionan 12; ...línea 73, de 12 ...rculan 8; línea ... de 20 funcio- ...tan servicio 2; ...línea 74, están

...dio a conocer ...le afirma "que ...43, 89 y 99 co- ... Los trolebuses ...an con el 70 ...En cambio, no ...líneas 102, 106, ...9 y 171".

...a Secretaría— ...en la número ...ota, corren 21. ...oches de las li- ...de las líneas ...cambio, las líneas ...dades.

...ado que las li- ...tienen en ser- ...unidades. Ade- mas, la línea 1 circula con 4 coches, la 2 con 31 y la 304 con 19".

• Atentados

También informó la Secretaría de Transportes que entre Bernal y Quilmes se han registrado algunos atentados. Varios coches fueron atacados a balazos, sin que se registrasen víctimas. Evidentemente los disparos son efectuados con propósitos intimidatorios. Uno de los vehículos baleados pertenece a la línea 307 de trolebus, que circula entre esta capital y Lanús.

Además, esta madrugada a las 3, un ómnibus de la línea 84 fue atacado a tiros en la esquina de San Juan y Entre Ríos. Los autores de los disparos consiguieron desaparecer. No hubo víctimas e interviene la comisaría 18ª.

También trascendió que entre las sanciones a adoptar por la Secretaría de Transportes ante la paralización de actividades, figura la pérdida de los depósitos de garantía que oportunamente efectuaron las empresas concesionarias de los servicios.

• Garantías

La Secretaría de Transporte ha gestionado ante la jefatura de la Policía Federal y la jefatura de la Provincia de Buenos Aires se presten las garantías y las medidas de seguridad necesarias para la normal prestación de los servicios en jurisdicción del distrito federal y del citado estado provincial.

14 SUSPENDIDOS POR BORRACHOS

MOSCU, 13 (France Presse). — Catorce destacados futbolistas soviéticos fueron suspendidos a perpetuidad por "abuso de bebidas alcohólicas", en la última sesión de la Federación de Fútbol de la URSS.

Entre los sancionados, que también perdieron el título honorífico de "maestro deportivo", figuran internacionales como Yuri Sevidevov y Valentin Denisov.

Con estas medidas, la Federación Soviética piensa acabar con los casos de "notoria embriaguez pública" de futbolistas famosos que ha venido señalando la prensa de la URSS, incluso los periódicos deportivos. Estos últimos reclamaron medidas enérgicas para acabar con esta situación.

LOS HUNGAROS VIENEN A AMERICA

BUDAPEST, 13 (AFP). — El seleccionado de Hungría, que acaba de ganar la clasificación para la serie final del mundial de Londres, emprenderá una gira por América Latina, como lo hizo hace cuatro años, antes de ir a Chile.

El calendario de la gira es el siguiente: noviembre 24 Buenos Aires; 28, Santiago de Chile; 30 y 2 de diciembre, Lima; 8, Guatemala; 19 y 22, México.

Los húngaros jugarán con la denominación "Selección de Budapest", salvo en México, donde será la "Selección de Hungría".

• Everton

LIVERPOOL, Inglaterra, (Associated Press). — Everton superó hoy a F. C. Nuremberg de Alemania Occidental 1 a 0 y pasó a la segunda rueda de la copa europea de fútbol entre ciudades de feria. El primer partido jugado en Nuremberg terminó 1 a 1.

CHILE: PASAPORTE PARA EL MUNDIAL

Se Impuso a Ecuador, en Lima, por la Mínima Ventaja

LIMA, 13 (France Presse). — En el estadio Nacional de esta ciudad se enfrentaron ayer los seleccionados de fútbol de Chile y Ecuador para definir cuál habrá de participar en las series finales de la Copa del Mundo a disputarse en Londres. En lucha muy reñida, se impuso la escuadra chilena por el ajustado tanteador de dos goles a uno, ganando así el derecho a concurrir a ese magno evento.

Con un público calculado en unas 70.000 personas, y al llamado del árbitro argentino Roberto Goicoechea, los equipos se presentaron así alineados:

Chile: Godoy; Eyzaguirre y Donoso; Cruz, González y Marcos; Araya, Prieto, Campos, Foullinoz y Leonel Sánchez.

Ecuador: Helinho; Quijano y Lecaros; Gómez, Macías y Merizalde; Muñoz, Bolaños, Spencer, Penda y Larrea.

• A Todo o Nada

Los ecuatorianos, debido a su inferior promedio (1,20 contra 1,71) tenía el imperativo acuciante de salir a todo o nada, pero fueron sus rivales quienes llegaron más al área, obteniendo ventajas en la primera etapa por intermedio de Sánchez a los 15' y que aumentó a los 40' Prieto.

Cuando transcurrían 20' quedó lesionado Helinho en una gran intervención ante un remate vigoroso de Campos.

• Spencer, Expulsado

En el período complementario y cuando iban 24' de juego, Godoy salvó milagrosamente ante Spencer, y a los 28' se registraron cuatro corners sucesivos a favor de Ecuador que con Bolaño como figura sobresaliente acosó repetidamente las posiciones de su contendor. Alrededor de los 44' el juez expulsó a Spencer por agresión a Donoso, produciéndose seguidamente rozamientos provocados por los ecuatorianos, al punto que el arquero Godoy recibió un recio golpe. Sobre el final, descontó Gómez y de inmediato sonó el silbato, dando por terminado el vibrante cotejo.

Protesta

SANTIAGO DE CHILE, 13 (AP). — Se informó que Chile protestó ante la Federación Internacional de Fútbol Asociado (FIFA) por la inclusión del jugador Alberto Spencer en la alineación de Ecuador en el partido de esta noche en Lima con el seleccionado chileno.

Se dijo que Chile sostiene que Spencer jugó el domingo por Peñarol de Montevideo y que de acuerdo con los reglamentos de la FIFA todo jugador debe estar diez días antes del partido bajo el control de la Federación de su país en este caso la ecuatoriana.

EDICTOS Y LICITACIONES

E. F. E. A.

Ferrocarril General Urquiza

APERTURA: 28 10 65 Lic Pub. 1104-C. Hora 14. Estopa de algodón blanca y de color para filtros y limpieza. En total: 55 000 kgs. Pliego $ 350.

APERTURA: 28 10 65. Lic. Pub 1105-C. Hora 15 Metal blanco antifricción en lingotes. 5.000 kgs Pliego $ 150

APERTURA: 28.10.65. Lic. Púb 1106-C Hora 16. Enganche central a rosca de acero p/coches y vagones. Pza. 1 501. Pliego: $ 150

APERTURA: 28 10 65 Lic. Púb. 1107-C. Hora: 17. Sábanas de algodón blancas, de 1.60x2,30 m. Pza 4 000 Pliego. $ 100.

APERTURA: 29 10 65. Lic. Priv [illegible] 5 083. Hora: 14. Levas de Contactor p/coches eléctricos. 100 pzas Pliego: $ 130.

APERTURA: 29 10 65. Lic. Priv. Nº 5 084. Hora: 14.30. Repuestos Coches Diésel Camisas de cilindro (75 Pzas) Crucetas acople (65 Pzas). Pliego: $ 185.

APERTURA: 29 10 65. Lic. Priv. 4.511. Hora: 15. Rep. Trenes D Gam (guías de válvulas, bujes de soporte, cojinetes, pernos) Pliego: $ 100.

APERTURA: 29 10 65. Lic. Priv Nº 113-V. Hora: 15.30. Venta de aparatos de Geodesia usados (Teodolitos, Niveles, Trípode, Miras de Nivelación de varias características y marcas). Pliego sin costo.

APERTURA: 29 10.65. Lic. Púb. 1.070-C 16 horas. Madera en viga de quina M3. 200. Pliego: $ 60.

RETIRO PLIEGOS: Almacenes PARANA, de 8 a 11 horas o División ADQUISICIONES, Est. Federico Lacroze, 5º piso, Capital. Días hábiles de 12.30 a 15.30 hs T. E. 55-9218

Secretaría de Estado de Energía y Combustibles Yacimientos Carboníferos Fiscales

Empresa del Estado

Llámase a Licitaciones Públicas para el día 29 de octubre de 1965, a las 14.30 horas Nº 62 65. Tablero general de distribución de baja tensión a las 14.45 horas: Nº 64 65 Acero, chapas de hierro, planchuelas, perfiles, barras redondas de hierro para hormigón armado; a las 15.15 hs. Nº 63-65. Ensambles de cuadros (zapatas para perfiles doble T) construidos en acero Informes y pliegos en Avda. Roque S. Peña 1190. Capital Federal, de 14 a 17 horas.

Provincia de Buenos Aires Ministerio de Salud Pública

POR DIEZ (10) DIAS: Llámase a Licitación Pública Nº 294, para la provisión de especialidades medicinales y antibióticos, con destino al Instituto General San Martín de esta ciudad, dependiente de este Ministerio CON DICION DE PAGO 30 DIAS FECHA PRESENTACION DE FACTURAS Apertura de propuestas día 14 de octubre de 1965 a las 14 horas en la Dirección de Administración Departamento Suministros calle 51 entre 17 y 18 La Plata donde podrán retirar pliegos de condiciones todos los días hábiles dentro del horario administrativo como así también en la Casa de la Provincia (Delegación Sanidad) Callao 235 Capital Federal. EL DIRECTOR DE ADMINISTRACION.

PRESIDENCIA DE LA NACION

COMISION NACIONAL DEL RIO BERMEJO

Llámase a Licitación Pública para la ejecución de estudios aerofotogramétricos de la Cuenca Imbrífera Superior del Río Bermejo y sus afluentes. **Licitación Pública Nº 17/65,** apertura 21-10-65. hora 14. Estudios aerofotogramétricos de la Cuenca Imbrífera Superior del Río Bermejo y sus afluentes. Aerofotogrametría - Escala 1:20.000 con curva de nivel, equidistancia 5 m. según Especificaciones Técnicas. Sector 1, Sector 2 y Sector 3 **Presupuesto oficial m$n 2.520.000 - Garantías:** 1% de la oferta y 20% de la adjudicación. — **Licitación Pública Nº 18/65,** apertura 21-10-65, hora 14.30 Estudios aerofotogramétricos de la Cuenca Imbrífera Superior del Río Bermejo y sus afluentes. Aerofotogrametría - Escala 1:20.000 con curva de nivel, equidistancia 5 m. según Especificaciones Técnicas. Sector 4, Sector 5 y Sector 6 **Presupuesto oficial m$n 2.520.000. - Garantías:** 1% de la oferta y 20% de la adjudicación. — **Licitación Pública Nº 19/65,** apertura 21-10-65, hora 15. Estudios aerofotogramétricos de la Cuenca Imbrífera Superior del Río Bermejo y sus afluentes. Aerofotogrametría - Escala 1:20.000 con curva de nivel, equidistancia 5 m. según Especificaciones Técnicas. Sector 7 y Sector 8. **Presupuesto oficial m$n 1.176.000. - Garantías:** 1% de la oferta y 20% de la adjudicación. —. Llámase a Licitación Pública para la ejecución de fotografías aéreas del Río Teuquito. - **Licitación Pública Nº 20/65,** apertura 21-10-65, hora 15.30. Fotografías aéreas - Mosaico escala 1:20 000 según Especificaciones Técnicas. Zona A **Presupuesto oficial: m$n 3.000.000 - Garantías:** 1% de la oferta y 20% de la adjudicación. - **Licitación Pública Nº 21/65** apertura 21-10-65, hora 16. Fotografías aéreas - Mosaico escala 1:20 000 según Especificaciones Técnicas. Zona B. **Presupuesto oficial: m$n 3.000.000 - Garantías:** 1% de la oferta y 20% de la adjudicación. — **Licitación Pública Nº 22/65,** apertura 21-10-65, hora 16 30. Fotografías aéreas - Mosaico escala 1:20.000 según Especificaciones Técnicas. Zona C. **Presupuesto oficial: m$n 3.000.000 - Garantías:** 1% de la oferta y 20% de la adjudicación. — **Licitación Pública Nº 23/65,** apertura 21-10-65, hora 17 Fotografías aéreas - Mosaico escala 1:20.000 según Especificaciones Técnicas. Zona D. **Presupuesto oficial: m$n 3.000.000 - Garantías:** 1% de la oferta y 20% de la adjudicación. — **Licitación Pública Nº 24/65,** apertura 21-10-65, hora 17.30. Fotografías aéreas - Mosaico escala 1:20.000 según Especificaciones Técnicas. Zona E. **Presupuesto oficial: m$n 3.000.000 - Garantías:** 1% de la oferta y 20% de la adjudicación. — **Licitación Pública Nº 25/65,** apertura 21-10-65, hora 18. Fotografías aéreas - Mosaico escala 1:20.000 según Especificaciones Técnicas. Zona F **Presupuesto oficial: m$n 3.000.000 - Garantías:** 1% de la oferta y 20% de la adjudicación

Provincia del Neuquén
Ministerio de Economía

Licitación Pública Nº 56/65. DAE Llámase a Licitación para la adquisición de materiales varios de electricidad y sanitarios, con destino a la Obra: VIVIENDAS FAMILIARES CUTRAL-CO (48 casas), en un todo de acuerdo al pliego de bases y condiciones. APERTURA: Día 25 de octubre de 1965, a las 16 horas, en la Dirección de Administración del Ministerio de Economía, calle Pte Roca Nº 341, Neuquén Capital, donde podrán obtenerse pliegos y consultas. PLIEGOS: SIN CARGO.

GAS DEL ESTADO

LICITACION PUBLICA

Pliego Nº 5.726: Provisión, montaje y fundaciones de tanques esféricos de 5.000, 2.500 y 1.000 m3. de capacidad, para almacenaje de Butano y Propano líquido, a instalarse en las Plantas de Dock Sud, Mar del Plata, La Plata, Mendoza, Salta y Santa Fe. — PROROGADA PARA EL 10/65, a las 16 hs. — RETIRAR PLIEGOS EN ALSINA 1170, DE 7 A 13 hs.

GAS DEL ESTADO

LICITACION PUBLICA

Pliego Nº 5.976: Contratación limpieza, engrase y ajuste cortinas metálicas y de madera durante un año.

Apert.: 29-10-65, a las 8,30 hs. **Retirar Pliegos en ALSINA 1170, de 7 a 14 hs.**

Provincia del Neuquén
Ministerio de Economía

Licitación Pública Nº 57/65. DAE Llámase a Licitación para la adquisición de materiales varios para construcción, con destino a la obra: OFICINA Y DEPENDENCIAS DE LA DIRECCION GENERAL DE OBRAS PUBLICAS DE CUTRAL-CO, en un todo de acuerdo al pliego de bases y condiciones.

APERTURA: Día 28 de octubre de 1965, a las 16 horas, en la Dirección General de Obras Públicas, calle Santiago del Estero Nº 426 de Neuquén. Capital, donde podrán obtenerse pliegos y consultas.

PLIEGOS: SIN CARGO.

Secretaría de Transportes Ferrocarriles Argentinos Ferrocarril General Roca

Licitaciones Privadas

G. 3437: Máquinas, herramientas, dinamómetros, bomba hidráulica perfilómetros y tensómetros pliego s/cargo, ap. 22-10-65 —9 horas—. G. 3438: Madera terciada común sin lijar, pliego s/cargo, ap. 22-10-65 —10 horas—. G. 3439. Fundas de tela plastificada para asientos de coches pliego m$n. 300.—. Ap. 22-10-65 —11 hs.— G. 3440: Fundas, colchas y cortinas, pliego m$n. 100.— Ap. 22-10-65 —12 hs.— G. 3441: Botas y borceguíes de cuero, pliego m$n. 100.— Ap 25 10-65 —9 hs.— G. 3442: Escobillas para generador de calefacción, pliego m$n. 100.— Ap 25-10-65 —10 hs.— G. 3443: Por la impresión de "Boletín Semanal de Servicio", pliego s/cargo, ap 25-10-65 —11 hs.— F. 6385: Conjunto luces piloto para coches y vidrios y aros para los mismos. pliego m$n. 150.—, ap. 25-10-65 —12 horas—.

Los pliegos de condiciones pueden adquirirse en los Almacenes Generales R. de Escalada (Sec Muestrario), todos los días hábiles menos sábados, de 8 a 13 horas, munidos de documentos de identidad.

TALLERES DE REPARACIONES NAVALES "TA. RE. NA."

Llámase a Licitación Pública Nº 11.617 hasta el día 29 de octubre de 1965, a las 16 horas, para la provisión de **"1.112 pares de botines de seguridad según norma IRAM 3610.**

Valor del Pliego: m$n. 500.—

Retiro y consulta de pliegos días hábiles: de lunes a viernes en el horario de 10 a 18 horas, a partir del 11 de octubre en la División Licitaciones y Compras Pedro de Mendoza 1279 - 2º piso, Capital Federal, donde se realizará la apertura el día y hora indicado.

Provincia del Neuquén
Ministerio de Economía

Licitación Pública Nº 59/65 DAE Llámase a Licitación para la adquisición de arena y ripio con destino a la obra: VIVIENDAS ECONOMICAS EN CUTRAL-CO 3ª ETAPA, en un todo de acuerdo al pliego de bases y condiciones.

APERTURA: Día 27 de octubre de 1965, a las 16 horas, en la Dirección General de Obras Públicas, calle Santiago del Estero Nº 426, de Neuquén, Capital, donde podrán obtenerse pliegos y consultas.

PLIEGOS: SIN CARGO.

SECRETARIA DE ESTADO DE ENERGIA Y COMBUSTIBLES YACIMIENTOS CARBONIFEROS FISCALES EMPRESA DEL ESTADO

Llámase a Licitaciones Públicas; Nº 2.012/65 comestibles en general: **Apertura 26 de octubre de 1965 a las 14 horas** Nº 59/65 reparaciones generales del B/M **"Punta Páramo"** Apertura 3 de noviembre de 1965 a las 14 horas. Informes y pliegos en Avda. Roque S. Peña 1190, Capital Federal, de 14 a 17 horas.

crónica EN EL DEPORTE

COMO AQUI, PERDIERON LOS ROJOS EN URUGUAY

MONTEVIDEO, 13 (ANSA). — En un encuentro frío como la tarde, escaso de valores, Nacional le ganó ayer a Independiente de Buenos Aires por 1 a 0, score que no expresa en realidad la firme superioridad del equipo local, que pese a integrarse con mayoría de reservistas, impuso su ritmo ante el campeón argentino y bicampeón del mundo. El equipo visitante demostró fehacientemente ante el público uruguayo el por qué de su magra actuación en el campeonato argentino: un team sin fuerza física, sin coordinación, y donde tres o cuatro elementos, que también padecen esas deficiencias, pretenden monopolizar la tarea de ordenamiento, sin resultado positivo.

Emilio Alvarez, en Nacional, fue la figura cumbre. Párrafo aparte merece Sanfilippo, que integró el team y que mostró nuevamente su afán de jugar, aunque se encuentra muy lejos de lo que era.

En Independiente, salvo el retroceso cubriendo la valla, no se vio nada efectivo.

• Los Detalles

Nacional: Calleros, Baeza y Emilio Alvarez; Hugo Fernández, Viera y Méndez; Curbelo, Julio Fernández, Leites, Sanfilippo y Palmitesta.

Independiente: Santoro, Navarro y Guzmán; Ferreiro, Paflick y Rolan; Bernao, Savoy, Suárez, Rodríguez y Decaria.

En el segundo tiempo, al iniciarse, entraron en Independiente Zerrillo por Paflick, Aballay por Decaria y Sastre por Suárez.

Juez: Pablo Víctor Vaga. Cancha: Estadio Centenario.

El gol fue obtenido por Palmitesta, en la mejor jugada del encuentro. Un tiro libre, sobre la izquierda, fue ejecutado por Méndez a los 28 minutos del primer tiempo, en pase rasante a Emilio Alvarez a la entrada del área. Alvarez trató de habilitar a Leites, pero con el camino cerrado devolvió a Méndez, quien otra vez rasante pasó a Sanfilippo. Este, de espaldas al arco realizó una "cuchara" perfecta, elevando la pelota por sobre los defensas de Independiente. Junto al poste derecho, cabeceó Palmitesta para anotar el gol.

ATLANTA SE VENGO DE LANUS EN CHILE

SANTIAGO DE CHILE, 13. (Associated Press). — Atlanta, de Buenos Aires, dio un vuelco espectacular a la adversidad al derrotar a Lanús por 4 goles a 3 luego de ir perdiendo por 3 a 0, en la última reunión del torneo cuadrangular de fútbol.

• Los Equipos

Atlanta: Sánchez; Vasallo, Griguol y Ciariá; Zarich y Rico, Luna, Domínguez, Fernández, Cabrera y Villegas.

Lanús: Irusta, Sebella, Bravo y Deglinocenti; Cueto y Paz; Tedesco, Parenti, Silva, De Mario y D'Abracca.

• Ganó Colo-Colo

SANTIAGO, 13 (Reuter). — Colo-Colo se impuso esta tarde a Universidad Católica por 5 a 1, adjudicándose el torneo cuadrangular de fútbol que se ha venido disputando en esta capital con la participación de los conjuntos argentinos Atlanta y Lanús.

SUDAMERICA DERROTO A F. C. OESTE

MONTEVIDEO, 13 (ANSA). — Un encuentro agradable brindaron en la cancha de Sud América, el equipo local y el argentino de Ferro Carril Oeste.

Los locales, mediante dos buenos goles del interior derecho Víctor Fierro, se adjudicaron neta victoria frente al buen conjunto visitante, que realizó excelente faena en el armado del juego, pero que fracasó estrepitosamente en la definición.

Los equipos se alistaron de la siguiente forma:

SUD AMERICA, Fernández; Monti y Olivera; Debia, Collazo y Gelezoglo; Virgili, Fierro, Domínguez, Ruiz y Acuña.

FERRO CARRIL OESTE: Piazza; Di Gioia y Mogaburu; Etchevest, Collado y Leonardi; Pastorini, Berón, Ribaudo, Tojo y Garabal.

En el segundo tiempo ingresaron Marrapodi por Piazza, Deluchi por Di Gioia, Díaz por Mogaburu, Fernández por Ribaudo y Taberna por Garabal.

Los goles fueron anotados por Fierro a los 15' y 68.

ALL BOYS SE PUSO MUY A TIRO

Ya ni en la paz que promete el fixture se puede creer. El programa extrasabatino, que se jugó ayer, no decía a "priori" que pudieran pasar tantas cosas. Y hubo para todos los gustos.

Comenzando por la cabeza, el puntero Quilmes sacó un angustioso empate del Bajo Belgrano, en un encuentro donde capeó el mal humor, al punto que el señor Brittánico dejó a los dos equipos con nueve jugadores poco después de la media hora de juego.

Pero para suerte de los quilmeños, a Deportivo Morón que venía a solo dos puntos, le estalló un Arsenal en la cara y lo dejó desplumado y cacareando su rabia y viendo como dos equipos lo pasaban de largo en busca de la meta.

Uno de ellos fue All Boys. Y lo consiguió gracias a un penal que embocó Luis Medina, que por otra parte era la única manera como podían haber hecho un gol, en una tarde que era más para el cero que para otra cosa.

El otro fue Colón, quien haciendo honor al navegante genovés en el día que se recuerde al que produjo el primer soborno por estas tierras, con el sabido intercambio de baratijas y piedritas de colores por materia prima valiosa, pudo rehabilitarse ante el golpeado Excursionistas, con dos goles obtenidos en la primera etapa, que era cuando los "sabaleros" salieron con todo. Lograda esas conquistas, también ellos se contagiaron del desbarajuste y ya nada ocurrió como para recordar.

De los dos, quien quedó en mejor situación es el de Floresta, ya que los dos puntos de diferencia con los "cerveceros", teóricamente desaparecen si se tiene en cuenta que aquellos tienen un partido menos jugado.

Nueva Chicago sacó a flote sus pretensiones ante Villa Dálmine y con ello sigue manteniendo sus posibilidades, especialmente en este torneo de "cualquiera le gana a cualquiera" y junto a Deportivo Morón, que ayer tuvo descanso, están a tres puntos de Quilmes y los dos con un partido menos que éste.

Almagro tuvo un resbalón feo, pese a que jugó como visitante que era cuando más sabía ganar. Su vencedor fue San Telmo, el equipo que rifó una buena porción de puntos, pero dejó incólume la disciplina.

Del resto, se destacan el triunfo de El Porvenir ante Deportivo Italiano, el triunfo entre los rivales sureños de Temperley por un marcador bastante olvidado y el cuaterno que le obsequió Tigre a Argentinos de Quilmes, que al parecer se ha tomado en serio eso de ir en busca del record de goles en contra.

Es decir, que al salirse de su día, el campeonato de la B ha dado margen a que muchos que ya estaban desesperando por el triunfo, volvieran a respirar con cierta comodidad.

¡AFUERA! El gesto del árbitro es elocuente. Chitti y Péllico a bañarse antes de tiempo. Habían cambiado epítetos. Gómez Arce se enojó y Busti trata de contenerlo. Después: dos expulsiones más.

UNA SINTESIS DE LO OCURRIDO AYER EN LA "B"

D. DE BELGRANO 2-QUILMES 2

Defensores de Belgrano: Díaz; Yacomuzzi y Camino; Chitti, Bonnia y Busti; Tomino, Parodi, Ramayo, R. Pérez y Fumagalli. Arquero suplente: Della Cella. DT.: Gómez.

Quilmes: Palmintieri; Arena y Lencinas; Lombardo, Spíndola y Casal; Chavez, Sernia, Pellico, Basílico y Ramírez. Arquero suplente: Casco. DT.: Santiago.

Arbitro. Salvador Brittánico. **Cancha:** Defensores de Belgrano.

Primer tiempo: Fueron expulsados a los 37' Pellico (Q.) y Chitti (DB.) y a los 39' Basílico (Q.) y Pérez (DB.).

Goles en el segundo tiempo: 28' Tomino (DB), de penal; 35 Chavez (Q.); 37' Ramayo (DB.) y 44' Chavez (Q.).

Recaudación: $ 851.310.

• • •

ALL BOYS 1 - DOCK SUD 0

All Boys: Bravo; Batagelj y Fernández; Siles, Paladino y Rodríguez; Mattera, Nario, P. Medina, Carro y L. Medina. Arquero suplente: Borsani. DT.: Resquin.

Dock Sud: Medrano; Minutti y Glavosich; García, Díaz y Mallo; Delmasse, Lagana, Olguín, Mosquera y Porcel. Arquero suplente: Galelli. DT.: Dosil.

Arbitro: León Boccardi. **Cancha:** All Boys.

Goles en el segundo tiempo: 22' L. Medina (AB.) de penal. A los 23' fue expulsado Minutti (DS.).

Recaudación: $ 471.870.

• • •

COLON 2 - EXCURSIONISTAS 0.

Colón: Tremonti; Sanitá y H. Pérez; Cardoso, García y G. Medina; O. Medina, Ríos, Oberti, Canevari y A. Medina. Arquero suplente: Nerbutti. DT.: Etchegoyen.

Excursionistas: Settembrino; Díaz y Matta; Carranza, Nieto y Tuya; Pellazzini, Paredes, García, Houseman y Alejandrino. Arquero suplente: Carezana. DT.: Vargas.

Arbitro: Ramón Anderain. **Cancha:** Colón.

Goles en el primer tiempo: 17' O. Medina (C.) y 22' Oberti (C.)

Recaudación: $ 475.600.

• • •

ARSENAL 2 - DEP. MORON 0

Arsenal: Lunardelli; Gómez y Sciancalépore; Bono, Fiorentino y Pérez; Oliva, Verde, Grondona, Cid y Celko. Arquero suplente: Ruiz. DT.: Elena.

Deportivo Morón: Capasso; Notaris y Bieladinovich, Solana, Moreyra y Stringa; Pueblas, Sangiovanni, Halcague, Rodríguez y Tamburrino. Arquero suplente: Breglia. DT.: Banki.

Arbitro: Guillermo Nimo. **Cancha:** Arsenal.

Goles en el segundo tiempo: 20' Grondona (A.) y 44' Cid (A.).

Recaudación: $ 498.790.

• • •

N. CHICAGO 2 - V. DALMINE 1

Nueva Chicago: García; Coria y Barbeito; Sartirana, Morales y Dos Santos; Cattáneo, Salomón, J. Pérez, A. González y García. Arquero suplente: Gallegos. DT.: Allegri.

Villa Dalmine: Periotti; Gottardi y Monteiro; Mastrogiussepe, Marchessi y Da Silva; Pietroni, Buitrago, Aimonetti, Dominguez y Arges. Arquero suplente: Rodríguez. DT.: Pepe.

Arbitro: Duval Goicoechea. **Cancha:** Nueva Chicago.

Goles en el segundo tiempo: 18' Aimonetti (VD.), de penal; 27' Cattáneo (NC.), de penal, y 33' Coria (NC.)

Recaudación: $ 301.990.

Así Están en la "B"

Equipos	J.	G.	E.	P.	Ps.	Gf.	Gc.
Quilmes	32	17	9	6	43	42	31
All Boys	31	17	7	7	41	47	27
Colón	32	16	9	7	41	53	27
Los Andes	31	14	12	5	40	46	29
Morón	31	17	6	8	40	46	26
Nueva Chicago	31	14	11	6	39	54	26
Arsenal	32	16	6	10	38	55	38
Almagro	31	16	5	10	37	57	43
Español	31	14	9	8	37	41	41
Unión	32	14	8	10	36	47	33
Villa Dalmine	32	12	12	8	36	50	40
San Telmo	32	13	8	11	34	43	37
Temperley	31	12	9	10	33	62	46
Tigre	32	12	7	13	31	47	46
Defensores Belgrano	31	10	8	13	28	37	48
Dock Sud	32	9	10	13	28	29	40
Sarmiento	32	11	6	15	28	39	50
Talleres	32	9	9	14	27	50	60
El Porvenir	32	7	12	13	26	32	49
Italiano	31	10	6	15	26	34	43
Excursionistas	31	3	5	23	11	33	71
Central Córdoba	32	7	5	20	9	40	70
Argentino Quilmes	32	1	5	26	7	25	88

SAN TELMO 1 - ALMAGRO 0

San Telmo: Michelena; Gómez y Vaquero; Calviño, Frágola y Saravia; Calabró, Vannoni, Trigilli, Olmedo y Monteleone. Arquero suplente: Cordero. DT.: Rodríguez Parrilla.

Almagro: Tedeschi; Felder y Doval; Marchetti, Varas y De Ciancio; Lombardi, Rivero, Valentini, Sosa y Martínez. Arquero suplente: Onetto. DT.: Ongarato.

Arbitro: Luis Spinetto. **Cancha:** San Telmo.

Goles en el segundo tiempo: 45' Monteleone (ST). Sobre la hora de finalización fue expulsado Saravia (ST.).

Recaudación: $ 183.320.

• • •

DEP. ESPAÑOL 3 - UNION 2

Deportivo Español: Negri; Andreta y Allegre; Gonzalo, Cícora y Cuenca; Chávez, Roselli, Rudzky, Veglio y Valledor. Arquero suplente: Díaz. DT.: Zubieta.

Unión: Tazare; Figueroa y Casal; Gómez, Cocco y Alvarez; Forti, Mammoli, Ruiz, Vitale y Bonacosa. Arquero suplente: Autelli. DT.: Rodríguez.

Arbitro: Roberto Cruces. **Cancha:** Atlanta.

Goles en el primer tiempo: 21' Mammoli (U.); 25' Valledor (DE.) y 41' Ruiz (U.).

Goles en el segundo tiempo: 3' y 27' Valledor (DE.).

Recaudación: $ 350.780.

• • •

EL PORVENIR 1-D. ITALIANO 0

El Porvenir: Sanguinetto; De Felice y Luchesi; De Mario, Radio y Piñeyro; Meyer, M. González; Yosi, Arguissain y Tornessi. Arquero suplente: Resuche. DT.: Guerrero.

Deportivo Italiano: Caprino; Videla y Capuccio; Falchi, Salas y Córdoba; Pérez, Albamonte, Jaburú, Mico y Bequi. Arquero suplente: Micozzi. DT.: Diez.

Arbitro: José Filachione. **Cancha:** El Porvenir.

Gol en el primer tiempo: 20' M. González (EP.).

Recaudación: $ 301.530.

• • •

TEMPERLEY 4 - TALLERES 3

Temperley: De Udaeta; Solé y Niglio; Ayude, Giordano y Janin; Miniti, Escos, Diéguez, Ramilo y Tarabini. Arquero suplente: Codevilla. DT.: Casas.

Talleres: Ucha; Scalise y Galíndez; Alvarez, Pezzot y Clark; Zwarwicz, Delménico, D'Errico, Mentasti y Noak. Arquero suplente: Bottálico. DT.: Edwards.

Arbitro: Camilo Brusca. **Cancha:** Temperley.

Goles en el primer tiempo: 17' D'Errico (Tall.), 39' Tarabini (Temp.) y 43' Minitti (Temp.).

Goles en el segundo tiempo: 8' Mentasti (Tall.), 16' Mentasti (Tall.), de penal; 21' Ramilo (Temp.) y 41' Pezzot (Tall.), en contra.

Recaudación: $ 299.080.

* * *

C. CORDOBA 2 - SARMIENTO 1

Central Córdoba: Luque; Di Santo y Argüello; Chirichino, Flores y Russo; González, Muggione, Juárez, Serenelli y Anco. Arquero suplente: Menchaca. DT.: Minni.

Sarmiento: Stortini; H. Pérez y Altolaguirre; Bisón, Villafañe y H. Medina; Oyarzábal, Ayala, A. Pérez, Barrionuevo y Córdoba. Arquero suplente: Andrade. DT.: Mallegni.

Arbitro: Jorge Alvarez. **Cancha:** Central Córdoba.

Goles en el segundo tiempo: 5' Muggione (CC), 33' Juárez (CC), 41' Altolaguirre (S.)

Recaudación: $ 98.516.

• • •

A. DE QUILMES 0 - TIGRE 4

Arg. de Quilmes: García; Olguín y Piaggio; Núñez, Méndez y Matko; Prioli, Díaz, Sánchez, Novoa y Gallego. Arquero suplente: Andrade. DT.: Casasnovas.

Tigre: Cornaglia; Fortunato y Quiroga; Burika, Alé y Capdevila; Del Río, Villamor, Suárez, Mallo y Cabrera. Arquero suplente: Santos. D.T.: Gilardoni.

Arbitro: Alberto Duccatelli. **Cancha:** A. de Quilmes.

Gol en el primer tiempo: 20' Cabrera (T.).

Goles en el segundo tiempo: 16' Villamor (T.), 27' Cabrera (T.) y 33' Villamor (T).

PROXIMA FECHA

Dock Sud (1) - Temperley (3), Villa Dalmine (0) - All Boys (1), Unión (2) - Nueva Chicago (2), Quilmes (1) - Deportivo Español (1), Sarmiento (1) - Defensores de Belgrano (1), Tigre (1) - Central Córdoba (2), Excursionistas (1) - Argentino de Quilmes (1), Deportivo Morón (0) - Colón (2), Almagro (1) - Arsenal (1), Deportivo Italiano (1) - San Telmo (0) y Los Andes (1) - El Porvenir (0). Libre: Talleres. Los números entre paréntesis corresponden a los resultados de la primera rueda.

VARIAS CABEZAS para una pelota... pero ninguno dio testa con bola, y así Clasovich, Minutti y Nario verán pasar el esférico en este pasaje del match de ayer entre All Boys y Dock Sud.

CHEVROLET
LA MARCA MAS COTIZADA

LUIS CABRAL, UNICO CAMPEON QUE CONSEGUIMOS EN BRASIL

RIO DE JANEIRO, 13 (Associated Press) — Brasil se clasificó campeón latinoamericano de boxeo amateur y Chile subcampeon. en el Trigésimo Torneo Latinoamericano. Los representantes de Brasil sumaron 39 puntos, seguidos por los de Chile con 20. Argentina 14, Uruguay y Venezuela 13, Perú 6, Paraguay 2 y Bolivia sin puntos. El torneo fue irregular por ciertos fallos desacertados.

En su última sesión, el congreso del torneo decidió que el próximo campeonato correspondiente al bienio 1967-68, se efectúe en Santiago de Chile, donde se trasladará la sede de la Confederación Latinoamericana.

En julio de 1966 se realizará en Buenos Aires un torneo extraordinario.

Los ganadores individuales del torneo aquí fueron:

Mosca: Raimundo Santos (Brasil).

Gallo: Jorge Barcia (Chile) y Avelino Pene (Venezuela) ambos con una derrota.

Pluma: Alfredo Rojas (Chile) y Alfredo Marcano (Venezuela), ambos con una derrota.

Liviano: Eugenio Almeida (Brasil).

Medio mediano Juniors: Luis Cabral (Argentina) y Luis Reyes (Uruguay), ambos con una derrota.

Medio mediano: Santiago Fernández (Brasil).

Mediano Juniors: Nélson Gómes, (Brasil).

Mediano: Luis Fabri, (Brasil).

Semi Pesado: Getulio Bueno (Brasil).

Pesado: Luis Faustino Pires (Brasil).

BOXEO Y VIDEO

Esta noche, en el Luna Park tendrá lugar la habitual reunión de boxeo profesional que se transmite por Canal 7 de T. V. En el cotejo principal se enfrentarán a diez rounds dos recios elementos de la categoría medio mediano: Omar Salvo y Carlos Clemente. En el otro cotejo de fondo, por la selección en la que se halla en juego el cinturón "Eduardo Lausse", han de cruzar los guantes el invicto y promisorio liviano Carlos Salinas y Benjamín Ga lo que se caracteriza por su fuerte "punch".

SUERTE VARIABLE EN EL CERTAMEN DE TENIS

LA PAZ, 13 (France Press). — Diez argentinas y chilenas se calificaron semifinalistas para la disputa de la copa Colombia de tenis (damas juveniles). Ambos equipos obtuvieron cinco puntos.

Las argentinas lograron ayer tarde sus últimos puntos al ganar Raquel Giscafre a la brasileña Vera Cleto por 6.2 y 6.4. Por su parte, Ana María Ganzaval venció a la brasileña María Moura por 3|6, 6|4 y 7|5.

Copa Mitre (Varones seniors): El peruano Giacomo Sacerdote ganó por abandono al boliviano Víctor Araujo. Después de haberse disputado cuatro sets Araujo sufrió un desgarro muscular al comenzar el quinto y tuvo que abandonar

Por la copa Hartem, cuya disputa se inició también hoy para infantiles varones, los argentinos R. Cano y H. Hermani vencieron en simples a los chilenos Francisco Mora y Luis Guzmán por 1|6, 6|0, 6|4 y 6|2 6|. respectivamente

• Ganó Norma

LA PAZ, 13 (Associated Press). — La Argentina y Perú conquistaron dos puntos cada uno frente a Chile y Bolivia, respectivamente, en la iniciación del torneo por la copa Osorio para damas del Campeonato Sudamericano de tenis.

La argentina Norma Baylon venció a Sonia Berrios 3|6, 6|3 6|4 en un partido que estuvo a punto de ganar la chilena. Previamente la misma jugadora argentina había superado a la chilena María Ibarra 6|2 6|3.

Los triunfos de las peruanas Ada de Cowman sobre la boliviana Nelly Herrera 6|3, 6|3 y Virginia Cáceres frente a María Esther Cárdenas 6|0 6|2 fueron categóricos pero sin nivel técnico.

• Individuales

LA PAZ, 13 (Reuter). — Prosiguió disputandose ayer en esta capital el torneo sudamericano de tenis, registrándose los siguientes resultados:

Semifinales de la copa Mitre para caballeros seniors: Eduardo Gorostiaga, de Bolivia, ganó por w. o a Patricio Cornejo, que no llegó a tiempo a La Paz. Por la misma copa, Omar Pabst, de Chile, venció a Raúl Argandoña de Bolivia por 6|0, 6|3 y 6|0.

• Abandonó Graciela

Por la copa "Colombia" para damas, Raquel Giscafre, de Argentina ganó a Doris Gildemeister de Chile, por 6|0 y 6|4. La argentina Graciela Morán abandonó al sufrir un fuerte calambre cuando estaba con mejor puntaje frente a la chilena Leila Musalem.

Graciela Morán perdió el primer set por 7|9 y ganó el segundo por 8.6 y abandonó el tercero cuando ganaba por 5|3.

PROFESIONALES

Consultorios Dentales
Prótesis - Porcelanas dentarias
Piorrea - Alveolar - Dres. M. y L. Bliffeld Dentistas
9 a 12 y 14.30 a 19.30 horas
TALCAHUANO 291

PIEL - VENEREAS
Dr. LOSOVIZ (Méd) 11 a 20 hs
VIAMONTE 1646, 1º p. 44-9669

Doctor JAIMOVICH Médico Enfermedades de la **PIEL**
10 a 12 y 15 a 20 hs. 49-3835
Corrientes 1665, 1º piso 46-2974

CLELIA Z. ORTIZ DE LEON OBSTETRICA
Lunes, miércoles y viernes de 15 a 18 hs. INDEPENDENCIA 3351
T. E. 97-8752

VENEREAS
URINARIAS PIEL SIFILI.
Dr Dominguez Ortiz Médico
De 2 a 20 hs sábados de 9 a 1. Rivadavia 2625 3º (Once) 47 ...

DENTADURAS inmediatas y reparaciones de urgencia Lunes a sábado 9 a 2. Carlos Calvo 184 2º P L 30-708 y 49-7358 Od. Ovidio Ruiz Di

Dr SCHUFF Médico
ESPECIALISTA EN VIAS URINARIAS VENEREAS
ex del Hospit Alvear De 11 a 2
CASTELAR 463 1º B 45-225

VIAS URINARIAS - PIEL
SIMON SPOLLANSKY Médico
De 9 a 21 horas
LAVALLE 1619, 3º piso — 45-1561

Municipalidad de Tres de Febrero

Llámase a Licitación Pública Nº 006/65, Expte. Nº 6683/S/65 para la repavimentacion de media bocacalle de Pelagio Luna y Wenceslao de Tata, remodelación de la bocacalle Angel Pini y Tres de Febrero y repavimentación de calle Tapalqué (entre Avda. San Martín y Tres de Febrero) una cuadra. Apertura 27 de octubre de 1965 - 11 horas. Presupuesto estimativo $ 2.254.290. Valor del pliego $ 2.000. Los pliegos y bases de condiciones a disposición de los interesados en Secretaría de Obras Públicas (Dirección de Vialidad) Wenceslao de Tata 316 - Caseros - F.C.G.S.M. - de lunes a Viernes de 7.30 a 12.30 horas.

JOSE M. FIORDALISI, Ing. Civil, Secretario de O. Públicas (Interino)
ROBERTO A. D'ELIA, Intendente Municipal

AVISOS AGRUPADOS

ABOGADOS
CONSULTE GRATIS
DESPIDOS - FALTA DE PAGOS
SUSPENSIONES ACCIDENTES
De 9 a 20 hs. Horario corrido.
Doctor Salvador Casamento
PARANA 720 P. 2º
ADELANTAMOS GASTOS - PAGAMOS TELEGRAMAS
Atendemos asuntos en capital y provincia

DINERO 45-0762 SIN RETENCION LARGOS PLAZOS
Créditos Prendarios sob/art hogar y maquinarias en gral etc "LUVI" MAIPU 359 1er piso asc Nº 1 de 15 a 20 hs

DINERO 46-5339 SIN RETENCION O EN EL ACTO
Alhajas, T. V. maqs escribir calcular artic hogar "COMERCIAL SARMIENTO" De 9.30 a 13 y de 15.30 a 20 horas.
SARMIENTO 1513 piso 2º, oficina 9

¡COMPRE SEGURIDAD!
RESUELVA POR FIN SU TRANQUILIDAD ECONOMICA
sin patrón... sin horario... en su casa
Gane $ 35.000 mensuales y asegure su porvenir
LE OFRECEMOS: Una enseñanza completa totalmente gratuita - Garantia y service al instante sin cargo - Planes de pago con las más amplias facilidades - La seguridad de colocar su trabajo.
LE PEDIMOS: Decisión y verdadero deseo de trabajar
VISITENOS YA, E INFORMESE EN DETALLE
ALBERDI HOGAR
JUAN B. ALBERDI 5485 — CASEROS 3093

VENDEDORES DE LOTES DE TERRENOS
Sueltos o de loteadas para ofertar a sus compradores casas de ladrillos de 3 a 9 ambientes, con 85 % en mensualidades, sobre pavimento o no, y en terrenos pagos o impagos, en todo el Gran Buenos Aires. Construimos 31 modelos, paredes de 0,30 y 0,15, revocadas, techo losa Sap, mosaicos, parquets, cocina y baño instalado. GASCON 889 - Capital Federal - T. E. 86-1990 - CONSTRUCCIONES CONSTANTINO.

GRAN OPORTUNIDAD
Aproveche sus horas libres de 14 a 20 horas
Venda por su cuenta en la vía pública
Helados BONAFIDE
REQUISITOS: Buena presencia. Edad: 16/50 años
Presentarse con Cédula de Identidad o Libreta de Enrolamiento, todos los días de 8 a 18 horas.
ZONAS DISPONIBLES EN TODOS LOS BARRIOS
BOYACA 994 (alt. Gaona 2800) Capital

DINERO 35-3671 ALHAJAS INTERES MINIMO. TASACION MAXIMA Soro, brill TV, máq ofic., obj. var Ampl préstamos renovación s cargo. La casa más acred y responsable. "COMERCIAL DEL SUD". TUCUMAN 862 - 3º piso "B"

DINERO EN POZOS 368
(1 cdra. Belgrano y Entre Rios). Hor. de 9 20 hs Sáb. de 9-13 hs. ESPACIAL 45-1672. S alhaj., pól. obj. varios heladeras, grabadores, TV, radio transitor, máq. esc., calcul. coser. Compro oro $ 300 F.

AGENCIA MATRIMONIAL M B.
Sección Jurídica - NUEVA LEY DE ALQUILERES
Sucesiones y problemas de familia
25 DE MAYO 158 Of. 414 T. E. 33-8906

PRIMARIO ACELERADO PARA ADULTOS/AS
1º a 6º grado en 9 meses. 2 veces por semana. de 18 a 20 hs. INSTITUTO INCORPORADO FLORES
RIVADAVIA 8175 T. E. 67-6300

MUTUAL JURIDICA OBRERA
ABOGADOS ESPECIALIZADOS EN
DESPIDOS
Indemnizaciones - Accidentes - Suspensiones
CONSULTAS GRATIS
Adelantamos Gastos
Lunes a Sábado, de 8 a 20 horas
Avda. CORDOBA 652, 8º piso "A" T. E. 31-2742

DINERO EN EL ACTO EN CUALQUIER ZONA S/ARTS. DEL HOGAR S/ALHAJAS PIANOS AUTOS TV HEL. SIN RETENCION POLIZAS EN EL ACTO A COMERCIANTES, INDUSTRIALES Y PARTICULAR RESERVA ABSOLUTA Usted fija la forma de pago. "PREMIER" AV. DE MAYO 1410, p. 3º. Of. 35 — T. E. 38-9351 De 9 a 19 hs

DESPIDOS SUSPENSIONES CONSULTAS GRATIS ESTUDIO LABORAL ONCE Horario corrido de 10 a 19. Sáb. de 10 a 12 PUEYRREDON 225 - Piso 6º - Oficina 48 (FRENTE A PLAZA ONCE)

TODOS LOS RITMOS EN:
Ayacucho 388
ANGEL Enseña a Bailar

A MAYOR y revendedores collares $ 33. llaveros $ 5, gemelos T Eibar $ 22. lapiceras $ 6 aros $ 7.50. Pida muestrario $ 600 CASA MUNDIAL — PASO 511

CREDITOS SOLA FIRMA
Trajes Pilotos - Ropa Sport Calzado - Telas - Mallas damas. Caballeros Niños. — 33-7938

Se Necesita
Oficial carpintero de banco
Av. MITRE 6061 - Wilde

A Moreno, Casas y Lotes 8/c. estación. Poses. inmed. $ 38.000 y fac. Av. Corrientes 1132, 2º piso, Of. 22 - Teléfonos 35-7657 - 1979.

ACADEMIA RENEE
Enseña en tránsito. modelo 6. Cursos nocturnos. ROJAS 82 Fiat 1500 Renault — 99-774.

HORAS LIBRES
$ 900 p/dia, obr/emp/est. Mañ tarde. Trab/fác. 1º de Mayo 470. L. 6. Fte. Est. Tropezón - San Martín o Directorio 5326, Cap.

CREDITOS
SIN ANTICIPO
MUEBLES SELECT
Belgrano 2919

VENDO
Quiosco Municipal Aluminio con fac. R. FALCON Y MALVINAS.

DESPIDOS
CONSULTE GRATIS
FALTA DE PAGOS - ACCIDENTES - SUSPENSIONES
De 9 a 20 horas (horario corrido)
Doctor ROBERTO DAMASO PRIETO
URUGUAY 766 - Piso 6º - Oficina 34
ADELANTAMOS GASTOS - PAGAMOS TELEGRAMAS

DINERO A DEVOLVER COMO PUEDA
Sobre oro, brillantes, polizas, alhajas y artículos del hogar Gral. Hornos 82, Piso 1º Dpto. 2 26-1421 Frente a Constitución.

DINERO A empleados, particulares, amas de casa, etc. Sobre artículos del hogar, TV, heladeras, Lavarropas, Máquinas, etc. Los artículos quedan en su casa. Financiera Camay - Corrientes 2322 - 3º p., of. 310 - Galería Internacional

A PERSONAS AMBICIOSAS
Ganancias inmediatas según capacidad sin invertir y sin descuidar su trabajo. Pres. con docum. en V. Gómez 2708, P. 1º, Of. 4, Barr. Once, Cap., de 9/19 hs., y Av. Maipú 1329, 2º piso, of. 16, Vicente López, d/8/18 horas.

Muchacho o Señorita
May. 18 años $ 90 la hora. Present Galería Once, Pasteur 346, 2º Cuerpo, 2º Piso, Of. 19.

HORAS LIBRES
A obreros, capataces, estudiantes. Ganen $ 400 a $ 1.000 diarios Av. ROCA 1381, local 7 - HURLINGHAM.

MUEBLES
DORMITORIOS - COMEDORES
LIVING-ROOMS - CAMA
Líneas Americana-Escandinava
$ 2.000 mensuales
"EL PUENTE" - Rivadavia 3152

DESALOJOS: NUEVA LEY DE ALQUILERES
Abogados Especializados
Estudio doctores: RUGGIERI - KRICHMAR
Tucumán 1438 - P. B. - Of. 3 - Tel. 40-1603 y 45-2742
De 9 a 19 horas

ALBAÑILES ($ 1.500)
Con o sin peón ($ 600) por día trabajado o por tanto, con pocas herramientas y tablas, precisamos para zonas V. Ballester, V. Adelina, M. Coronado, Olivos, Beccar, Tropezón, tambien damos trabajo en toda la zona Sur y Oeste: Quilmes, Berazategui, L. de Zamora, Longchamps, R. Mejía, San Justo. Castelar, Merlo, Lobos, etc. Trabajo continuo; pago seguro. Tratar de 9 a 19 .. Guardia Vieja 4176 (altura Corrientes 4100) esquina Gascón. Si precisa trabajo y no puede venir, escríbanos y lo visitaremos.

HAY NUEVOS EN LA SELECCION

¿Hablarán, por Fin, Perette y Minella?

Esta noche se reunirán en la AFA el titular de la entidad, Dr. Francisco Perette, la comisión de selección —solo quedan en ella los señores Bianchetti y Lacertosa, ya que renunciaron Sande y Di Carlo— y el director técnico José María Minella. Durante la misma se considerará —según se anunció— en forma exhaustiva, todo lo relacionado con la reanudación de la preparación de la selección nacional, ya que como se anticipó se debe jugar el 1º de diciembre en River Plate frente al combinado de Rusia.

También se estudiará un calendario de partidos internacionales en Europa antes de ir a las eliminatorias del mundial de Inglaterra y algunos cotejos en el interior del país, con el fin de darle una fisonomía propia al combinado argentino frente a esos compromisos que se avecinan.

• Hay Dificultades

Es evidente que los dirigentes chocan, como es costumbre, con algunas dificultades, ya que los equipos que poseen los mejores jugadores están preocupados en la conquista del torneo local, por lo que se retacea su concurso. Todo ello será motivo de estudio y se anticipa que se llamará a una reunión de presidentes de clubes para que en sesión pública expongan sus inquietudes y si están dispuestos a facilitar sus jugadores para este nuevo ciclo.

• Nuevos Elementos

Si bien es intención de Minella y los miembros de la comisión que quedan en sus funciones mantener en la lista a la mayoría de los cracks que jugaron las eliminatorias para ir al mundial, también se probará a otros elementos que en los últimos partidos han jugado como para tenérselos en cuenta. Así es que se citará, entre otros, a Casares, de Rosario Central; Zarich y Puntorero, de Atlanta; Malbernat y Conigliaro, de Estudiantes, y se citará nuevamente a Alberto González, de Boca, que ha repuntado notablemente en la escuadra de la ribera.

LOS AFICIONADOS EMPIEZAN LA RUEDA FINAL Y RECLAMAN DOS ASCENSOS MAS

En la AFA se procedió al sorteo de los partidos para la ronda final, de la cual surgirá el campeón de la divisional de Aficionados, la cual comenzará el sábado 23 del corriente, en canchas neutrales. Cabe señalar sobre el particular, que el lunes se labró un acta entre los ocho finalistas, con el fin de lograr en una próxima asamblea, que además del campeón asciendan a primera "C" otros dos equipos más.

El fixture es el siguiente:

• 1ª Fecha

Gral. Mitre v. Juv. Unida
Ctro. Español v. L. y Fuerza
Tristán Suárez v. Piraña
F. C. Midland v. La Pat'nal

• 2ª Fecha

F. C. Midland v. Gral. Mitre
La Paternal v. T. Suárez
Piraña v. Centro Español
Luz y Fuerza v. Juv. Unida.

• 3ª Fecha

Gral. Mitre v. Luz y Fuerza
Juventud Unida v. Piraña
C. Español v. La Paternal
T. Suárez v. F. C. Midland

• 4ª Fecha

T. Suárez v. Gral. Mitre
F. C. Midland v. C. Español
La Paternal v. Juv. Unida
Piraña v. Luz y Fuerza

• 5ª Fecha

Gral. Mitre v. Piraña
Luz y Fuerza v. La Paternal
Juv. Unida v. F. C. Midland
C. Español v. T. Suárez

• 6ª Fecha

Ctro. Español v. Gral. Mitre
T. Suárez v. Juv. Unida
F. C. Midland v. L. y Fuerza
La Paternal v. Piraña

• 7ª Fecha

Gral. Mitre v. La Paternal
Piraña v. F. C. Midland
Luz y Fuerza v. T. Suárez
Juv. Unida v. Ctro. Español

PARA EVITAR LA "VENDETTA"

LONDRES, 13 (France Presse). — La supresión de la fórmula de partidos de ida y vuelta en las grandes competiciones futbolísticas internacionales fue propuesta por Sir Stanley Rous, presidente de la FIFA, como solución para evitar incidentes en las canchas y estadios.

El dirigente internacional del fútbol estimó que la supresión del partido de vuelta —que a veces se convierte en una auténtica "vendetta"— facilitaría la práctica de un juego más deportivo y limpio. Rous afirmó que los informes que llegan de todo el mundo a propósito de antideportividad y juego sucio "llenan de inquietud": sin embargo, una decisión de la FIFA en el sentido de suprimir los partidos de vuelta suscitaría ruda oposición por parte de los clubes y se estima que podría incluso crear una crisis.

ESTUDIANTES VENCIO A GIMNASIA Y EN CORDOBA GANO RACING... DE ALLA

Se enfrentaron ayer los locales Estudiantes y Gimnasia y Esgrima, en el estadio de los primeros. Estaba en disputa el trofeo Delovo-Pastor. Se impuso el conjunto "pincharrata" por cifras categóricas: 3 a 0.

• Los Equipos

Estudiantes: Poletti; Barale y Malbernat; Chévez, López y Madero; Bilardo, Santiago, Conigliaro, Bedogni y Verón.

Gimnasia y Esgrima: Romera; Galeano y Martín; Davoine, Rosly y Rogel; González, Marchetta, Spellaleti, Antonio y Guagliardi.

Gol en el primer tiempo: 5' Conigliaro (E), de penal.

Goles en el segundo tiempo: 14' Bedogni (E) y 20' Verón (E).

Arbitro: Carmelo Minutella. Recaudación: $ 993.000.

• En Córdoba

CORDOBA, 13 (De nuestro corresponsal). — Racing Club se presentó y perdió por la mínima diferencia frente a Racing de Córdoba. El partido, cumplido en el estadio de Instituto Atlético Central Córdoba, nucleó a gran cantidad de espectadores, que hicieron que la recaudación alcanzara la suma de 806.850 pesos.

• Cómo Formaron

Racing (Avellaneda): Carrizo; Perfumo y Picchione; Martín, Pastoriza y Basile; Luna, Pentrelli, Cárdenas, Martinoli y Canadell.

Racing (Córdoba): Jover; C. Videla y Loureiro; Alcaraz, Márquez y Carvallo; Solves, Molino, Soto, R. Videla y Mazochi.

Gol en el primer tiempo: 38' R. Videla (Racing de Córdoba).

Arbitro: José Diani. Recaudación: 806.850 pesos.

• Goleó el Ciclón

PERGAMINO, 13 (De nuestro corresponsal). — En esta ciudad se presentó el primer equipo de San Lorenzo de Almagro, que enfrentó al combinado de la Liga local. La representación porteña se impuso por el categórico score de 6 goles a 0, lo cual refleja la abrumadora superioridad que en todo momento estableció sobre su entusiasta rival. Pese a esa disparidad de las fuerzas en pugna como lo indica de manera elocuente las cifras del marcador, los aficionados pergaminenses expresaron su entusiasmo por el juego de rotunda eficacia y bien organizado exhibido por el "Ciclón", cuya delegación dejó grata impresión.

• Empató Central

RECONQUISTA, Santa Fe, 13 (De nuestro corresponsal). — El conjunto rosarino de Central actuó en esta ciudad santafesina enfrentando al equipo local de Adelante. En match de acciones reñidas e interesantes, finalizó empatado en dos goles. El once visitante dominó en un comienzo y cristalizó esa superioridad con dos tantos por intermedio de Borgogno y de Manfredi, a los 32 y 34 minutos, respectivamente, de la etapa inicial. Luego reaccionó el once de la casa y a los 36 minutos descontó mercer a un tiro penal ejecutado por Deibe. En el período complementario, a los 21 minutos, un fuerte remate de Alegre estableció la igualdad.

Grandes Ases del Tablero en un Certamen en Chile

SANTIAGO DE CHILE, 13 (France Presse). — Con la participación de los "grandes maestros" soviéticos Vasili Smyslov y Efwin Geller, el campeón cubano Eleazar Jiménez, el colombiano Miguel Cuellar Gaharna, el peruano Oscar Quiñones, los argentinos Alberto Foguelmann y Carlos Bielicki y los chilenos Hernán Pilnik, René Letelier, Rodrigo Jomes, Walter Eder, E. y Ruperto Schroeders y David Godoy, se iniciará esta noche en los salones del hotel Crillón de esta capital el torneo internacional de ajedrez denominado "Confraternidad de los Pueblos"

La competencia, organizada por el club Lolovalle, ha despertado enorme entusiasmo en la afición local debido a la presencia de tan destacados especialistas como los ya mencionados. El ruso Vasili Smyslov, ex campeón mundial y reciente vencedor del campeonato José R. Capablanca, disputado en La Habana (Cuba), está considerado, junto a su compatriota Geller, entre los primeros diez del ranking mundial del deporte ciencia. Debido a los valiosos antecedentes de los otros participantes, es evidente el interés despertado por el público chileno por presenciar en acción a estos ajedrecistas internacionales, a punto tal que todos los abonos puestos a la venta por los organizadores están totalmente agotados. El ganador recibirá 3500 escudos y los posteriormente clasificados 2500, 2000, 1500, 1000 y 750 escudos, respectivamente. Ya se ha confeccionado el fixture del torneo, que se prolongará hasta el 3 de noviembre próximo, acordándose que los encuentros se jugarán diariamente de lunes a viernes, desde las 17 hasta las 22, hora local, dejándose los días sábado y domingo libres con el objeto de que los participantes extranjeros puedan realizar exhibiciones.

NADA CIERTO EN LO DEL TRUEQUE DE PEDRO PROSPITTI Y RODRIGUEZ

El presidente del club Independiente, don Herminio Sande informó esta mañana a CRONICA, que no es cierto que haya hecho gestiones para el retorno de Pedro Prospitti al primer equipo de Avellaneda. Otras versiones indicaron que esa gestión incluía al neuquino en un canje de Mario Rodríguez y otros jugadores uruguayos con el club Nacional de Montevideo.

REPOSO ABSOLUTO PARA "CONEJITO" SCOPELLI

MEXICO, 13 (Associated Press). — La dimisión del director técnico argentino Alejandro Scopelli, quien el lunes abandonó la dirección del club mexicano de fútbol "América", ha causado el efecto de una bomba en los círculos del balompié local, donde se estima que esta decisión puede malograr las posibilidades que tiene el "América" de ganar este año el campeonato.

Las razones de salud expuestas por Scopelli son auténticas. Después de haber sufrido, hace cosa de un mes, una delicada operación en la cadera, el famoso técnico argentino no ha logrado reponerse y los médicos le han prescripto un absoluto reposo durante dos meses.

FUTBOL EN TABLETAS

MATOSAS, ENTRE LOS CRACKS MAS CORRECTOS

MATOSAS

Cuatro futbolistas fueron premiados por la Asociación Argentina de Arbitros, y el domingo, en los partidos en que actúen, recibirán de manos del juez encargado del cotejo correspondiente, una plaqueta asignada por ese organismo deportivo, a raíz de haberse hecho acreedores de esa distinción por su corrección en los campos de juego.

Por la categoría superior recibirá el premio el uruguayo Roberto Matosas, de River Plate; por la "B", Alberto Horacio González, de Nueva Chicago; por la "C", Néstor Osvaldo San José, de Comunicaciones, y por la Aficionados, Adolfo Antonio Nieto, de Centro Español.

Estos futbolistas serán agasajados el viernes próximo en la comida anual que los jueces realizarán en el restaurante del Club de Gimnasia y Esgrima de Buenos Aires, a las 21, oportunidad en que se les pondrá en conocimiento de la resolución de la A.A.A.

• Chacarita-River

Dirigentes de Chacarita Juniors y River Plate se pusieron de acuerdo para jugar pasado mañana por la noche su partido oficial que debía jugarse el domingo. El encuentro se iniciará a las 21 y tendrá por escenario el campo de juego de Atlanta. También River Plate propuso a Banfield jugar el viernes 22, por la noche, en cancha de los "bohemios".

• Recusación

El club Colón de Santa Fe envió una nota al Colegio de Arbitros recusando al juez Roberto P. Cruces por el desempeño que le cupo en el reciente match contra Tigre, disputado el sábado pasado en Victoria, estimando que se lo perjudicó al no sancionar varios penales cometidos por los jugadores locales.

• Primera B

Los clubes de primera B resolvieron que a partir del sábado próximo los encuentros de la divisional se inicien a las 17 con motivo del adelanto del horario previsto para mañana. Además, con el fin de acelerar el torneo propondrán al consejo directivo de la AFA hacer disputar tres fechas el miércoles 27 de este mes, en lugar del 20 y 10 y 24 de noviembre y disputar otra fecha el 15 de diciembre si fuera necesario suspender alguna por mal tiempo.

• Boca

Boca Juniors hizo una presentación ante el Tribunal de Penas de la AFA contra los dirigentes de River Plate señores Brendani y Volpedo, recusadores de Ramos Delgado y Varacka. Solicita le sean remitidos al cuerpo los antecedentes del sonado caso, aunque se anticipó extraoficialmente que el tribunal se declararía incompetente.

• Platense

Los jugadores de Platense, con sus respectivas esposas o novias y los dirigentes del club "calamar" y técnicos, se reunirán esta noche en un restaurante de Olivos para celebrar la reciente victoria frente a Boca.

• Central Córdoba

Por renuncia de los dirigentes del club "charrúa", se hizo cargo del club rosarino el síndico titular, señor Andrés Ugarte.

• Tribunal de Penas

Fueron citados para hoy, además de los que correspondan por las expulsiones de ayer, los jugadores Osvaldo Biaggio, de Banfield; Antonio Rosl, de Gimnasia y Esgrima; Rubén Navarro, de Independiente; José Díaz y Víctor Possoco, de Argentino de Quilmes; Antonio Pérez, de Sarmiento; Osvaldo Burika, de Tigre; Alejo Medina y el director técnico José Etchegoyen, de Colón; Juan C. Pilla de Excursionistas; Angel Vargas, de Newell's Old Boys y Héctor Pichione, de Racing. El jugador Juan Carlos Nemiña, de Dock Sud, fue suspendido el lunes provisionalmente.

• Arg. Juniors

El domingo, frente a Estudiantes, el club de La Paternal presentará esta línea delantera: Luraschi Puppo, Malleo (que reaparece), Ricardo Pérez y Ulrich. La defensa será igual a la que actuó en Rosario.

BRUSCO Y DESFAVORABLE CAMBIO EN EL ESTADO DE VALERY BRUMEL

MOSCU, 13 (France Presse). — Los médicos han prohibido las visitas al recordman del mundo y campeón olímpico soviético Valeri Brumel, quien el pasado día siete fue víctima de un accidente de moto, debiendo ser internado en el hospital Skifassovski de Moscú. La prohibición se debe a un brusco aumento de la temperatura del enfermo. Este sufre varias fracturas.

El lunes, los médicos habían publicado un parte facultativo satisfactorio. Daban a entender que habrá que esperar tres semanas para saber si Brumel podrá continuar su carrera deportiva.

PANORAMIC
ULTIMO MODELO
CON GARANTIA TOTAL DE FABRICA
SIN ANTICIPO
SIN CUOTAS EXTRAS ENTREGA INMEDIATA
En 37 Meses de $ 1.200.-
TOTAL $ 44.400.
ELECTRO HOGAR
BALCARCE 88
A 20 METROS DE ESTACION LOMAS DE ZAMORA

LEORAMA

Por LEO VANES

★ OTRA VEDETTE: SUSANA BRUNETTI, INTENTARA TRIUNFAR EN LA COMEDIA...
★ SUZY PARKER, MODELO Y EX LUMINARIA DEL CINE, VENDRIA CON UNA EMBAJADA.
★ LA DULCE LOLITA TORRES TAMBIEN ES DE LAS QUE SE HACEN RESPETAR...

OTRA VEDETTE A LA COMEDIA...

Tal como pasó con Ambar La Fox, luego con Zulma Faiad... ahora la gente del Teatro Astral quiere que suceda con Susana Brunetti. A su regreso de Santiago de Chile, donde realizó una temporada de revistas, en la que también actuaba otra argentina: Martha Morel, la Brunetti, se encontró con la nada desagradable sorpresa que aquí se le proponía hacer una temporada de comedias. Se haría ella cargo del personaje femenino principal de "El Gallinero" de Tristán Bernard, que representarán en la mencionada sala Manuel de Sabattini y Nelly Beltrán. En un principio se había dicho, que la muy fotografiada María Aurelia Bisutti, sería la principal figura femenina, pero luego se cambió por la frívola Susana.

★ Sin Bailarines No Hay Caso...

Lolita Torres es loca por la danza, y es ella la más entusiasmada cuando en sus programas tiene que incluir números musicales de canto y baile. Pocos saben, que muchos años antes de ser famosa, concurrió al mismo maestro de bailes donde estudiaban Mirtha y Silvia Legrand. Tampoco no son muchos los que saben que para la grabación de su último programa, había ensayado una canción con un cuerpo de bailarines detrás suyo. Llegado el momento de grabar, los del Canal, por razones de economía, quisieron suprimir el cuerpo de baile. La Torres dijo que sin ellos no había canción. Pues que le tuvieron que dejar el cuerpo de baile, y aquí no ha pasado nada...

SUZY PARKER EN BUENOS AIRES

Suzy Parker, que fuera una modelo de modas y luego "cover-girl" de gran cotización en Nueva York y París, que hiciera una serie de películas, donde mostró más su elegancia que sus condiciones de actriz; está trabajando ahora en las relaciones públicas de una empresa de fama mundial dedicada a la fabricación de ropa interior para mujer. Dicha empresa enviaría a la elegante Miss Parker, junto con un grupo de modelos para exhibir las nuevas prendas de su fabricación, en desfiles que se haría con fines benéficos y también se pasarían por televisión, siempre que la ropa íntima que se muestre no sea muy íntima...

Surtidísimo

Ayer martes cumplieron años: Luisa Vehil, Carlos Fioriti y Bubby Lavecchia, mientras que hoy los festejarán: Delia Garcés y Tania. Para todos ellos vayan mis felicitaciones ★ En el nuevo film de Doris Day titulado "Por favor, no moleste", la famosa estrella, únicamente canta una canción en el momento que van los títulos de presentación ★ No sería nada extraño que Johny Tedesco se marchará a España, buscando aires más propicios y para poner paréntesis a muchas cosas. ★ El griego George Chakiris, que luego de "Amor sin barreras" busca afanosamente un film similar, a lo mejor lo tiene en "El robo de la Gioconda" que hizo en Europa ☆ La barbita que luce Oscar Casco, primero fue por una promesa y ahora parece que lo hace simplemente porque le agrada ★ Roger Vadim realizará "La Curee" según la novela de Emilio Zola, por supuesto con su nueva esposa Jane Fonda, como estrella principal ★ David Meyer es el verdadero nombre de David Penssen, el astro de la serie de televisión "El Fugitivo" ★ Patricia Shaw, le decía a una amiga: "Ando tan mal, pero tan mal... que solo me puedo reir de memoria! ★ El 18 de setiembre de 1916 nació Rossano Brazzi, en Emilia, Italia ★ ...**Y el carrousel de Buenos Aires sigue andando.**

★ Gente Impaciente Por Ver el Film

Aunque todavía no se ha comenzado a filmar, estoy seguro que mucha gente estará impaciente por ver la nueva coproducción "Muchachos impacientes", máxime cuando les diga que en la misma debuta como actor de cine Antonio Carrizo; que por lo visto no le tiene miedo a nada, luego de haber representado ese "flop" teatral que fue "Flor de Cactu". Varias figuras extranjeras y otras locales se reunirán en esta coproducción de carácter musical y popular. Al enterarse de esta noticia, mucha gente estará impaciente por ver el film, tanta como la estuvo el día del estreno de "Flor de Cactu", para conseguir entrada gratis e ir a ver la obra.

★ Tentado por un Escenario

Tal como le ocurrió a Daniel Tinayre, que después de muchos años de cine, se vio tentado de dirigir una obra teatral, y de allí salió ese taquillazo que es "El proceso de Mary Dugan", también el director de cine Rubén Cavalloti ha sido entusiasmado para que dirija teatro. Aunque muchos de sus amigos le dicen que no, él dice que sí, que dirigirá una pieza en el teatro San Martín, en una de las salas del hermoso teatro municipal dirigirá una comedia. Hasta ahora hay un único nombre anotado en el elenco: Mónica Mihanovich.

★ Ama de Casa y Estrella

Julia Sandoval, reunió a un grupo de amigos, en una cena informal en su casa. La actriz, hizo gala de sus reconocidas dotes de cocinera, ayudada en uno o dos platos por su señora mamá. Hicieron los honores de la mesa: Beatriz Bonnet y su esposo, Anamaría Cachito y Mario Pugliese Cariño, Danielo, Mónica Grey, Juan Belmonte, Valentino y muchos más. La comida también fue una especie de despedida de Julia de su casa, ya que ha comprado otro piso, con teléfono, en otra zona del barrio Norte. La imposibilidad de conseguir teléfono a la brevedad, fue lo que impulsó a la actriz a comprar un nuevo piso.

★ ¿Qué Pasó con un Futuro Astro?

No entendí bien, si era padrino de esto o aquello... pero resulta que aquel chico que se destacara en la película de Ayala "Primero yo", Ricardo Areco, es como les dije padrino de "no sé qué", de una de las hermanitas de Pinky. Realmente un misterio pasó en torno a la carrera de este actor, que tanto prometía así de golpe y sin saber por qué, todo se le terminó. Unos dicen que por aquello tan común de "subírsele" los humos a la cabeza, que le ofrecieron un papel en "El amor tiene cara de mujer" y él quiso una suma fuerte además del cartón: "artista invitado". Otros dicen que se debe a que se encuentra en una edad ingrata en la que no se es ni jovencito ni hombre. Pero la cuestión es que una de las estrellas juveniles de mayor fuerza, quedó allí flotando. Aunque todavía no sería extraño que nos diera una agradable sorpresa.

Cartas y Tarjetas Postales, de Todas Partes

◆ Me envió carta desde España Carmen Sevilla, me informa que lamentablemente por razones de trabajo allá, no pudo concretar su actuación en Viña del Mar y por lo tanto tampoco su anunciado paso por Buenos Aires. "Saludos para todos los amigos... que son muchos!". Agrega Carmen en el final de la misma.

◆ También desde Madrid me escribió Enrique Herreros, que aquí fuera durante varios años representante de Samuel Bronsthon. En la península se encarga de la publicidad de "Pampa Salvaje" y "Algo divertido sucedió en el camino del Foro".

◆ Alba Arnova, casada con Gianni Ferrio —autor de "Pequeñísima Serenata", entre otras populares canciones— vive feliz en su villa situada en plena Appia Antica, donde tiene ocho perros galgos y un monito brasileño. Escribió y también me envió cariños para quienes la recuerden.

◆ Desde México, me envió tarjeta Lucho Gatica y Mapita Cortez. Acaban de llegar de Europa. Tiene para salir inmediatamente para este lado de América; pero me dicen que prefieren gozar un poco de la vida de hogar, junto a sus hijos y la hermosa casa que tienen en aquella capital.

Víctima de un Accidente Murió Hoy Alberto Lima

En las primeras horas de la madrugada de hoy falleció el actor Alberto Lima, que el sábado último sufrió un accidente en la ruta 8 cuando viajaba junto a Eduardo Sánchez Torel ("Payasín") y otros intérpretes, para presentarse ante el público de Paraná. Estas giras de fin de semana las combinaba con su labor en televisión, y había comenzado a elaborar un personaje que estrenó en febrero último en el Auditorium de Mar del Plata junto a Eva Franco, para debutar en noviembre en el Smart.

Lima ejercía la docencia y la conjugaba con el arte de interpretar desde hacía muchos años. Para la escena local había dado trabajos que la crítica consideró muy elogiosamente, y entre ellos "Lucha hasta el alba", de Betti; "La frontera", de Cureses; "Una cruz para el globo"; de su contacto con los niños había nacido el amor que Lima traducía en piezas infantiles, y cabe recordar su creación de "Don Polilla", un viejecito bondadoso que no se acercaba a la juventud del actor desaparecido, pero sí a su alma, a su caballerosidad, a una mesura jamás estudiada. Tenía un gran respeto por el teatro y un porvenir en él. La muerte le impidió concretar todos sus proyectos, pero le deja, en cambio, la admiración de sus compañeros, y un ejemplo para continuar el largo camino del arte.

SEGUNDO CONCURSO NACIONAL DE MUSICA

La Dirección de Cultura de Vicente López ha organizado el Segundo Concurso Nacional de Música, este año dedicado a jóvenes pianistas que no exceden los 25 años al 31 de diciembre próximo.

Se han estipulado un primer premio de $ 20.000 y un segundo premio Estímulo. El jurado estará integrado por los maestros Antonio De Raco, Rafael González y Pedro Ignacio Calderón. Para las bases, los interesados deberán dirigirse a la Dirección de Cultura, Avenida Maipú 2609, 1er. piso, Vicente López; todos los días hábiles de 9 a 12.30. La inscripción se cerrará el 25 del corriente.

¡QUE HERMANITA!

Esta niña que reposa al sol es Lana Wood, una de las jóvenes estrellitas que aparecen en la nueva producción musical "Muñecas en bikini". Lana es la hermanita menor de la famosa luminaria de la pantalla Nathalie Wood, y ha iniciado su carrera cinematográfica contrariando la voluntad de la protagonista de "Amor sin barreras", que quería para ella un destino más tranquilo. "Muñecas en bikini" es una de las tantas películas "playeras", con elencos juveniles, que veremos este verano, después de haber sido sensación en el último estío europeo y estadounidense.

ACTUACION DE LA COMEDIA NEUQUINA

NEUQUEN, 13. (De nuestro corresponsal). — Con gran éxito finalizó la Primera Muestra del Teatro Neuquino programada por la Dirección Provincial de Cultura, en la sede de la Escuela de Bellas Artes.

En las funciones finales se presentó la Comedia Neuquina, con la interpretación de la obra "Tres jueces para un largo silencio", original del autor Andrés de Lizarraga.

En la función del viernes, que contó con la presencia del gobernador de la provincia, señor Felipe Sapag; del vicegobernador, señor Pedro Mendaña; del ministro de Asuntos Sociales, señor Estanislao Flores, autoridades y funcionarios como también de un numeroso público que colmaba las instalaciones de la sala, los intérpretes fueron saludados y felicitados por las autoridades presentes, y posteriormente agasajados en un restaurante céntrico.

En la función del sábado se repuso la citada obra realizándose a continuación un libre debate.

EL MEJOR REGALO PARA MAMA!

BUZO MAGICO

SOLIS 787

FABRICA Y VENTA: SOLIS 787 T. E. 38-8107

Filiales: No 1 Santa Fé 1706 "Stand's Shopping Center", No 2 Cabildo 2088 "Galería Juramento", No 3 Rivadavia 4973, "Galería Paris". En La Plata: "Bastons Deportes" Calle 51 No 631. En Rosario: "Elizabeth" Córdoba 2899 En Quilmes "Super Sport" Galería Rivadavia.

PINOCHO VUELVE PARA BRINDAR SU OFRENDA: UN HIJO CRIOLLO

DE VUELTA. "Pinocho" y Mariquita descendiendo del buque que los trajo de vuelta al país, donde nacerá el hijo de sus sueños.

Otra vez está entre nosotros en alas de su transparente sonrisa de triunfador, Juan Carlos Mareco, "Pinocho" trayendo también la amplia y bonita sonrisa sin embarazo de su embarazada esposa, Mariquita Gallegos, más bonita que nunca y con la felicidad reflejada en su rostro de futura inmediata mamá: para Navidad.

A bordo del buque Cabo San Roque, Pinocho regresa de la madre patria, tras una prolongada ausencia que una vez más llenó de triunfos, aplausos y sabrosas victorias económicas que, entre otras cosas, lo hicieron propietario del decimoctavo piso de "La Torre" en pleno corazón de Madrid (edificio de también gratos recuerdos para el cronista) que desgrana ensoñadoramente con el sonriente y feliz Pinocho en su reencuentro con "su querido Buenos Aires", al que se prende a través de los estibadores y peones del puerto a los que abraza, saluda y estrecha sus manos como si quisiera "pegarse" aún más a ese Buenos Aires que le vio nacer artísticamente y le vio triunfar sin prisa y sin pausa.

• Mi Hijo Será Argentino

Pinocho, a pesar de su experiencia como padre —tres hijos de su primer matrimonio— sigue sintiendo esa especie de "dulce comezón" del padre primigenio al anticiparnos con vivo entusiasmo:

—"La cosa es para Navidad y si es varón se va a llamar Carlos". Al parecer en sus cálculos no entra que pueda ser "chancleta". Aquí entra a callar Mariquita Gallegos, maravillosamente ataviada y con un precioso sombrero de piel tipo "jockey" de original concepción, para decir:

—Estoy chocha de volver a estar con los míos y de tener a mi hijo, mi tesoro en mi país y para Navidad".

Juan Carlos, de emoción en emoción y sin tiempo para ninguna otra cosa que no sea emociones, se estrecha a sus tres hijos, los aprieta fuerte contra su pecho y sale de esos tiernos abrazos para caer en otro no menos tierno y profundamente emotivo: entre los de su padre que hace pocas semanas fuera intervenido quirúrgicamente. Después, los amigos, directivos del Canal 13 que lo estaban esperando y donde actuará por espacio de seis meses continuadamente como animador especial de los programas "Casino Philips" y ese mundo para él desconocido, pero del que es muy conocido, entre quienes repartía sonrisas y vigorosos y alegres apretones de manos.

Abrazado al cronista, dice conmovido:

—"¿Te das cuenta? es mi mejor ofrenda. Darle un hijo argentino a este país que me dio el espaldarazo artístico, donde coseché mis mejores triunfos y amigos. En este bendito país quiero que llegue mi hijo". Y sonriente, ahora dulcemente sonriente, sin estridencias, envuelve en un cariñoso y dulce abrazo a su bella esposa y se va alejando sin dejar esa sonrisa feliz que otra vez, como hace muchos años, lo trajo a nuestras playas doradas de éxito.

PALABRAS CRUZADAS

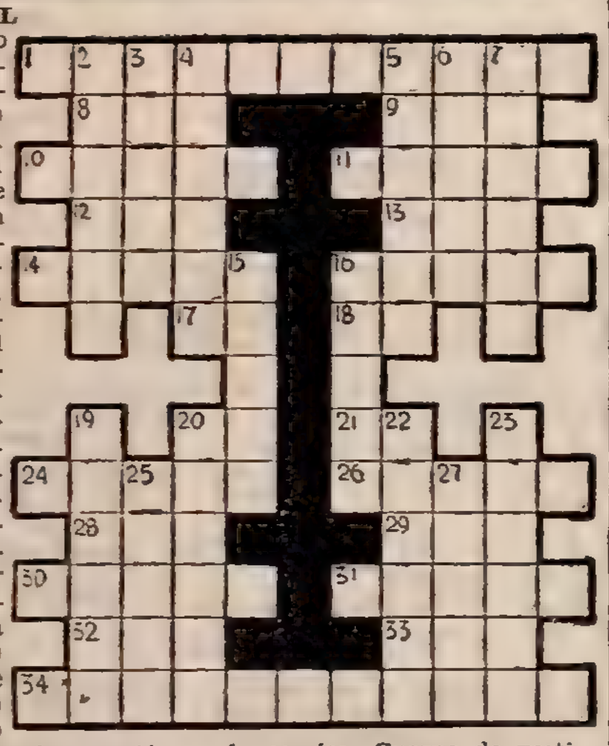

HORIZONTAL

1) territorio de la Indochina francesa (Vietnam) cap. Saigón. 8) quita la superficie de una cosa con un instrumento cortante. 9) reúne, junta. 10) disposición del cuerpo humano. 11) amenaza. 12) alabanza. 13) reflexión del sonido. 14) tardo y torpe para comprender o ejecutar algo. 16) arrima una cosa a otra. 17) terminac. de infinitivo. 18) prep. Bajo. 20) prep. que indica la posesión. 21) antigua moneda de cobre de los romanos. 24) género de plantas urticáceas textiles. 26) ciudad de Rumania (Moldavia). 28) National Anthropological Association. sigla. 29) Misión Anglicana de Peregrinación, siglo. 30) Hierba. 31) introducir, poner. 32) cloruro de sodio. 33) retórico, abrev. 34) dieren autoridad o facultad a una persona para hacer alguna cosa.

VERTICALES

2) hechos de palabra. 3) fenómeno físico que eleva la temperatura. 4) muy fría. 5) cargado de líquido o de vapor. 6) rey de Argos, hijo de Océano y de Tetis. 7) rehusóse 15) hijo de Eegro, rey de Tracia y de la musa Caliope. Fue el músico más famoso de la antigüedad. 16) limpiar, componer, adornar. 19) pieza superior de la camisa. Cuerpo de vestido de mujer sin mangas. 20) demonio. 22) fig. ligero, superficial, fem. 23) alfombra pequeña. 25) (Juan Pablo) médico y demagogo francés, asesinado por Carlota Corday (1743-1793). 27) (alma) expresión empleada por los poetas y por los escritores modernos para designar la Universidad.

SOLUCION ANTERIOR

BAILE EN HURACAN CON ASTROS DE TV

Los cronistas televisivos, agrupados en APTRA, han organizado una velada en la sede social del Club Huracán que se llevará a cabo el viernes a las 22. Como es habitual en todo baile que cuenta con el auspicio de esta rama de la prensa, se descuenta un lleno sensacional, ya que estarán presentes las figuras de más significación del ambiente. Mencionar a las estrellas que han prometido ser de la partida, sería repasar el padrón de la Sociedad de Actores. Las mejores orquestas actuarán en el tablado levantado exprofeso en los amplios salones de Huracán; los altoparlantes estarán conectados con las pistas laterales, descubiertas. Todos los ámbitos han sido convenientemente adornados predominando los motivos primaverales.

Cómicos, locutores, intérpretes de teleteatros, showmans, autores, técnicos, cantores de la vieja y la nueva ola, se mezclarán con el público para participar del baile que se descuenta como el más sensacional de la temporada.

ARTISTAS DE TV EN FUNCION BENEFICA

En los salones del Automóvil Club, el próximo día 22, organizado por los alumnos del St. Ciaran's School, con motivo de la formación de su nuevo Club Estudiantil, tendrá lugar una fiesta que está llamada a obtener un categórico suceso.

Han prometido su actuación, entre muchos otros, Fernando de Sorí, Beto Cabrera y Mario Sánchez, integrantes del Duo de Dos, Horacio Delbueno y su conjunto juvenil del tango. La presentación y animación correrá por cuenta del siempre eficaz Edmundo Sanders.

La fiesta dará comienzo el día mencionado, a las 15.30, y aparte de los números artísticos habrá un desfile de modelos. Las tarjetas pueden solicitarse a los teléfonos 90-3592 y 89-7297.

Mai Zetterling ya Tuvo Problemas con la Censura de su Debut Como Directora

ESTOCOLMO, 13 (ANSA). — La acriz sueca Mai Zetterling ha iniciado una brillante carrera en el sector de la dirección cinematográfica. Es autora de un film que ya ha tenido problemas con la censura. Se trata de "Los enamorados", en donde no faltan las escenas escabrosas, y una absoluta sinceridad frente al erotismo y al tema sexual. Los críticos coinciden en afirmar que "Los enamorados" es una obra sincera, que no cae en la vulgaridad a pesar del delicadísimo tema que trata. La historia es semejante a la presentada por Bergman en "Tres almas desnudas": algunas mujeres se encuentran en una clínica de maternidad y evocan sus respectivas experiencias, casi siempre señaladas por el egoísmo del hombre. A los cuarenta años de edad Mai Zetterling se ha embarcado en una aventura que la rejuvenece. La actriz se inició hace veinte años en los teatros de Estocolmo. En Suecia intervino en films de Sjoberg y fue muy aplaudida por la crítica de la época. Se hablaba de ella como de una nueva Garbo o una nueva Ingrid Bergman. Más tarde, Mai intentó probar suerte en Inglaterra. Allí interpretó a Ibsen, a Anouilh y a Srindberg. En Hollywood realizó algunos films de escasa importancia. Ultimamente su nombre había sido olvidado por productores y directores.

Ahora, de regreso en su patria, Mai Zetterling se ha dado el gusto de realizar una película en el plano de la dirección. La historia de "Los enamorados" transcurre en la vigilia de la Primera Guerra Mundial. El clima ha sido evocado con seguridad por la realizadora, que reproduce poéticamente las brumas del ambiente nórdico. En el film se advierten las influencias directas de Bervman, y aún de Sjoberg y Molander, pero Mai Zetterling es capaz de aportar un estilo personal al relato cinematográfico.

Un hábil juego de "Flash-back" permite que la cámara se traslade de la clínica en donde se encuentran las protagonistas a distintos ambientes sociales. El film pasa así de episodios infantiles al descubrimiento del amor o al drama del abandono. Como en "Tres almas desnudas", "Los enamorados" narra tres historias de amor: Angela, la más compleja de todas, que no puede aceptar el amor de un hombre; una segunda mujer que ha sido seducida por un anciano; y una tercera, abandonada por el amante. Por una singular coincidencia, las tres vuelven a encontrarse durante la fiesta de San Juan, pero esta vez llevan a su niño entre los brazos.

No faltan en "Los enamorados" serios defectos, entre ellos un uso excesivo de los recursos emotivos, y la demostración de una tesis sobre el amor que aparece bastante desdibujada e imprecisa.

APARECE AQUI, junto al vocalista Víctor Renda, el maestro Tavarozzi quien, al frente de su quinteto actúa ante los micrófonos de Radio El Mundo a las 20 y a las 20.35 (martes) y a las 20 y 21.35 (los días jueves).

¡REGALO RESUELTO!
Para el "DIA DE LA MADRE"
la licuadora
IME
en cuotas de sólo
$295
mensuales
sin anticipo

Asista a las demostraciones y sorteos GRATIS en todas nuestras sucursales, los días: 4-5-6-7-8-9-11-13-14-15 y 16 de octubre de 1965

Vanderbilt en SA

Av. San Martín 1418 - Viamonte 826
Caseros 3000
Casa matriz: Lope de Vega 1055 - Capital
Para informaciones y solicitar vendedor: 69-6868

ESPECTACULOS DE TV PARA LA TARDE Y LA NOCHE

16 — 7 Mujeres a la Hora del Té
16 30 — 9 Furia. Serie de aventuras.
13 La Novela Odol de la Tarde. "Los hermanos".
17 — 9 Bat Masterson
11 Cine Aventura
13 Buenas Tardes, Mucho Gusto
17 30 — 7 Botas de Siete Leguas
9 La Flecha Rota. Serie.
11 Daniel, el Terrible
13 Teatro Palmolive del Aire. "Mis tres amores".
18 — 9 El Hombre del Rifle. Serie del Oeste.
11 Pájaros de Acero. Serie de aventuras.
13 Panorama Hogareño
18.30 — 7 Revólver a la Orden
9 El Justiciero
11 Lassie
13 Gran Teleteatro Pond's. "El amor tiene cara de mujer".
19 — 7 Mi Casa
9 Teleteatro de las Estrellas. "Maison Polyana".
11 El Llanero Solitario
13 Los Tres Chiflados. Serie.
19.30 — 7 Noticiero TV
9 El Espectáculo Más Grande del Mundo
11 Viaje al Fondo del Mar. Serie de aventuras.
13 Sugarfoot
20 — 7 El Show del Arte de la Elegancia
20.20 — 13 Noticiero 13
20.30 — 9 La Matraca
11 La Revista Dislocada
13 Casos y Cosas de Casa
21 — 7 Cabalgata YPF. Show musical.
13 Casino Philips
21 30 — 9 Llegan Estrellas al 9
22 — 7 El Expreso de las 22. Telenoticiero.
9 Teatro de la Vida
11 El Fugitivo
13 Una Comedia en la Noche. Telecomedia.
22.15 — 7 Noches de Boxeo
22.30 — 13 Los Bribones
23 — 11 El Reporter Esso
23 15 — 11 PronostIKA
23.20 — 11 Enfoques de Actualidad
23.25 — 11 Cine Nocturno. "Tres horas para morir", el Dana Andrews.
23.30 — 9 Vamos al Cine. "Pecado de castidad", con Antonio Ciafarello.
13 Parlamento 13. Programa periodístico.
0.30 — 11 Palabras de Vida
13 Un Momento de Meditación

ESPECTACULOS TEATRALES Y VARIEDADES PARA HOY

COLON. — 35-5416. —

Hoy, a las 21.30 hs. Extraord. Nº 85: Espectáculo coreográfico en adhesión al 10º Congreso Internacional de Cirugía Plástica. Ballets Silfides, El Combate, Don Quijote e Interplay. Dir de Orq.: Manfredi Argento. Ayte coreógrafo: Jorge Tomin. Sob. de Loc. altas en venta.

Mañana: 20.30 hs. 3ª función del abono especial a 4 nocturnos: LA MUJER SIN SOMBRA, d R. Strauss. Dir. de orq.: Ferdinand Leitner. Orq. y coro est. del T. Colón. Platea $ 1.200. Sob. de ab. en vta.

Sábado: 21 hs. 12ª func. del abono a sábados noct.: LA MUJER SIN SOMBRA, de R. Strauss. Dir. de orquesta: Ferdinand Leitner. Platea $ 1.000. Sob. de ab. en vta. desde mañana.

Boletería: Todos los días de 10 a 20 hs. en A. Toscanini (Viamonte) 1124; días de función hasta una hora después de iniciada la misma. 35-1430.

A. B. C. — Esmeralda 506. 35 0506. Hablando de Jerusalem, de A. Wesker. 6º mes de éxito. Más de 150 repr. Ult. sem. Hoy, Descanso.

A. B. C. — Esmeralda 506. 35-0506. Hoy, a las 20.15: El sueño yanqui, de E. Albee. Func. con debate y mesa redonda.

MUNICIPAL. GRAL. S. MARTIN. Corrientes 1530. 46-8611. — Sala Martín Coronado: Hoy, a las 19.45: JUBILACION EN TRAMITE, de Cora Bertone de Cane con Pierina Dealessi, Pedro Buchardo, Francisco de Paula. Escenog. y direc.: Horacio Ferrari. Platea $ 140.

Hoy, a las 22 hs. Premio Municipal año 1964: MELENITA DE ORO, de Alberto Rodríguez Muñoz con E. Rudy, L. Gravel, L. Soriano, B. Gianola, C. Carella, W. Santa Ana, J. J. Iñurry, C. Román y C. Diana. Direc. music. y actuación de A. Piazzolla y su quinteto. Escengrafía: Anton. Direc. escénica: A. Rodríguez Muñoz. Plat. $ 140. (Inc. m|18|a).

Sala Casacuberta: Hoy, a las 18.30 Concierto organizado por Asoc. Alberto Williams con Aquiles de Delle Vigne, pianista ganador del concurso del año 1954 en obras de Mozart, Schumann, Chopin, Williams, Debussy y Smetana.

Hoy, a las 21.30 hs. Comedia Nacional presenta: CAPOCOMICO, de Sergio de Cecco. Escenograf. y vest.: Luis Diego Pedreira. Direc. escénica: Y. Mossian. Dir. gral.: Luisa Vehil. Platea $ 120. (Inc. m 14|a).

Viernes 15: Concierto de piano a cargo de Renata D'Arrigo. Piano en obras de Haendel, García Morillo, Schumann, Ravel. Plat. $ 80.

COLISEO. Charcas 1119. 44-0248 y 41-1115. 2da. semana En París nació el amor. Canciones y alegría a raudales (Ver carteleras cines).

COLONIAL. P. Colón 413. 34-7958. Graciela Beretervida (Concierto de piano). Hoy, a las 20 hs.

C..MICO. Corrientes 1280. 35-2106. Hoy: DESCANSO. LUIS SANDRINI, presenta a la Cía. de Los Ases, con:

..ncisco PETRONE
..alvina PASTORINO
..echa ORTIZ
Duilio MARZIO
Diana MAGGI
Enrique FAVA
Olinda BOZAN

Con: Homero Carpena - Floren Delbene - Nora Massi - Nathan Pinzon - ..nrique Talión - Glori: Ugarte, en una gran comedia:

El Proceso de Mary Dugan

(Inconv men. 14 años). Dirección:

DANIEL TINAYRE

Mañana: 22.15. Sábado: 20.30 y 23.

DEL CARMELO. — Charcas 2443. 82-5954. Cía. Ríos - Almanza (act. y dir.: M. Volpe), en: Poncio Pilato, de A. Parcella. Hoy: 22.15 hs. (Est. mundial exclusivo).

EL NACIONAL. — Corrientes 960. Hoy, Desc. Mañ.: 21 y 23 hs.

Adolfo Stray-Zulma Faiad

GOGO ANDREU, JULIA ALSON, PABLO DEL RIO, SUSY LEIVA, LOS ARRIBEÑOS, AMPARITO C..STRO y

MARIANO MORES

y su orquesta gigante de 40 profesores:

Buenos Aires en Primavera

Mañ.: verm. 18 horas.

EMPIRE. H. Yrigoyen 1934. 47-8170. Cía. Manuel de Sabatini - Ambar La Fox: La sexy y el inocente. Hoy Descanso. Loc. en vta. p. la sem.

IAM. — Florida 659. — 7º mes, éxito Las brujas de Salem, A. Miller. Dir.: M. Lavalle. A las 21.30 hs. (P|m|14|a).

IFT. — B. Sur Mer 549. 88-9420. Hoy. Desc. Mañ: 21.30: LA MUERTE DE UN VIAJANTE, d|A. Miller.

INST. T. DI TELLA. Florida 936. 31-4721|26. A las 22.15: Espectáculo de Mimo. Cía. Angel Elizondo.

MAIPO. Esmeralda 443. — 45-4882. Revistas extraord. estreno. Hoy, a las 21 y 23 horas:

Prohibido

José MARRONE - Juanita MARTINEZ - Hilda MAYO - Fanny NAVARRO - Vicente RUBINO - Tito CLIMENT y Alberto CASTILLO. Sábado, Trasnoche.

MARCONI. Rivadavia 2330. 47-0116 Cía. Comedias Cómicas. Mario Fortuna. Hoy: 22.15 hs.: LO QUE LE PASO A JULIETA POR ANDAR EN MOTONETA. Gran estreno, de F. Chiarello.

N. TEATRO. Sulpacha 927. 32-9547. Hoy, Desc. Mañ.: 22: RAICES, d|A. Wesker. Loc. en vta. para toda la semana de 10 a 23. Mañ.: 18 y 22.

PEQUEÑO T. — Bmé. Mitre 1259. 46-4181. Hoy, a las 18.30 hs. El elenco Luz y Color, presenta: Lo que perdure, de D. E. Domeq, a beneficio de lo senfermos mentales.

SMART. — Corrientes 1283 35-2592

Cía. Raúl Rossi

Mañana, a las 22.15 hs.

Los Nietos de Papá

de A. Santa Cruz. 150 repr. Ult. 15 días. Loc. en venta.

TABARIS. Corrientes 829. 35-0509

Ana M. Campoy-José Cibrián

EN

Tú, Ella y la Cama

de Eric Rudd, con músi de Linc Vinci. Hoy: Desc. Mañ.: 22.15 hs.

VARIEDADES

ITAL - PARK

Avenida LIBERTADOR y CALLAO

EL PARQUE MAS MARAVILLOSO DEL MUNDO

Totalmente renovado con las más avanzadas técnicas mundiales. Platos voladores. Aparato cósmico. Super Indianápolis. Twiste y otras maravillas. Domingos desde las 10 horas (Concurra).

CIRCO BISMARK. Rivadavia 4357, casi Av La Plata. Presentando su 4º programa con nuevas atracciones recientemente llegadas de Europa. El spectáculo circense más completo de Sudamérica. Hoy Desc.

CIRCO CITY STAR. Av. Sta. Fe 1100 Acassuso. (B. AS.) Malabaristas, Trapecistas, Equilibristas, Las estatuas de mármol. El globo de la muerte.Jurasi. La encantadora de serpientes. Los Omar Acróbatas. Hoy, Descanso.

CIRCO HALL MARQUESANI. Av. Figueroa Alcort. 3428 (Ex Ambassadeurs) pegadito al Canal 7.

Hoy, DESCANSO. — Gran espectáculo con 50 artistas internacionales.

ESPECTACULOS CINEMATOGRAFICOS PARA HOY

CENTRO

ABECE. Corrientes 1443. 40-6100. Próxima inauguración de mayor confort y técnica cinematográfica.

AMBASSADOR. Lavalle 777. 31-0700. 21ª semana de extraordinario éxito. Hoy, a las 14.35, 18.20 y 22 horas: Julie Andrews en:

La Novicia Rebelde

(The sound of music)

Sin restricciones, para todo público. Color. De Luxe. 17.50 y 21.30 hs.: Show musical. Localid. en venta c|8 días de anticipación.

ARIZONA. Lavalle 72?. 31-6967. — A las 12.30, 15.05, 17.40, 20.15 22.50

Irma la Dulce

Comedia picaresca de incomparable J. Lemmon y S. McLane. Pr. men 18 años Continuado.

ARTE. Diag. Norte 1156. 35 9804. — 14.15, 16.30, 18.30: Noche Cine Núcleo. Una honda narración...

ALMAS EN SUBASTA

c S. Signoret.

ASTOR Corrientes 746. 45-5541. — 12.55 14.55, 16.50, 18.50, 20.50 y 23.10: Suc. Argentinos: y

El Fanfa

Una extraordinaria comedia desbordante de humorismo (P|m|14|a), c. A. Sordi y M. Noel.

ATLANTIC. Belgrano 1260. 38-2726.

IL BOOM

Las vírgenes; Latidos de un corazón. (P|m|18|a). Cont.

AUD. KRAFT. Florida 683. 31-2775, 13 30, 16.15, 18.50: Var.; y

EL ANGEL DE LA MUERTE

Ult. día. 1er. Premio Fest. de Moscú. Cont. (P|m|18|a). Mañ. estreno: El pagador de promesas.

AVENIDA. — Av. De Mayo 675. — De 11 a 20 hs. Not.; Dib.; aVried.; El castillo invencible. Precio $ 30.

B.. ..TZ. Suipacha 482. 35-0156. A las 14, 16.15, 18.30, 20.45 23:

MATRIMONIO A LA ITALIANA

(P|m 18|an.) con M. Mastroianni; 13.45, 15.55, 18.15, 20.30 y 22.40 Variedades.

BROADWAY. — Corrientes 1155. A las 13.40, 15.45, 18, 20.30 y 23.10 hs. Extraord. estreno en tecn

Casanova 70

(P|m|18|a). M. Mastroianni, V. Lisi M. Mercier: 20 y 22.30: S. Music. Loc. en vta con 5 días de anticip. Sábado, Trasnoche.

CALLAO. — Callao 27. 40-189.. — Estreno. 14.15, 16.20, 18.30, 20.50 y 23.10 hs., V. Gassman, en:

LA CONGIUNTURA

Un caso fortuito, en tec.: 16. 18.10, 20.20 y 22.40 Varied.

CECIL. — Defensa 845. 34-5416. — Angustia de un querer; Cosas de mujeres; Esta rubia es un bomba. Sin restric.

CERVANTES Belgr. 1820. 38-2698. Cont. 15, 19 y 23 hs. en magicolor

JOE COLA LOCA

1? y 21.10 hs. en tecnicolor, Un día un gato. 14.30 y 20.45 hs. Varied.

COLISEO. Charcas 1119. 44-0242 y 41-1115. 2ª semana. A las 16.10, 18.25, 20.45 y 23.10:

EN PARIS NACIO EL AMOR

Una joya entre las películas musicales. Realizada en 70 mm. Magicolor (Apta para todas las edades); 15.30, 18, 20.15 y 22.40: Suc. Arg. **Muy en breve: Un film de alta calidad: AL FILO DEL ABISMO. Un tema fuera de lo común, desarrollado en un mundo umbrío e inexplorado.**

D....TO. 44-5685. 15.50, 19.20 y 22.45 hs. Cosquín, amor y folklore; 14.10, 17 30, 21 hs. Pan, amor y Sorren

ELECTRIC. Lavalle 836. — Hoy:

BLITZ SOBRE LONDRES

Impresionantes batallas aéreas; En el 80 sin ley, B. Grabe.

GLORIA. Av. de Mayo 1225. 38-6966 Ext. Est. Viva Jalisco, que es mi tierra; Crucero de verano, Carmen Sevilla, colores.

G. SPLENDID S. Fe 1860. 44-0808. 14 16, 18 05, 20.30, 23 hs. V. Gassman y J. Collins en UN CASO FORTUITO (La Congiuntura) Cinemascope y color: 15.50, 17.55, 20, 22.05 hs. Variedades. Inc. m. 14 a.

G. MITRE. B. Mitre 1332. 38-5591. Viva Jalisco, que es mi tierra, M. Pons; Marisol rumbo a Río, colores. NO-DO.

GRAN REX. Corrientes 857. 35-7000. A las 12.55, 15.20, 17.45, 20.30 y 23.05: J. Lemmon y V. Lisi, en:

Cómo Asesinar a su Esposa

(P|m|14|a). Dir. R. Quine., tecn.; 12.30, 14.50, 17.15, 20.05 y 2250: Not. Argent.; 10.45 y 22.30: S. Musical. Loc. en vta. con 3 días de anticip. Sábado, Trasnoche.

G. VICTORIA. Av de Mayo 882. — 34-1493. Dos potencias: Sarli vs. Leblanc: La mujer del zapatero, I. Sarli y P. Arias; María M., L. Leblanc.

...DO — Lavalle 842. 35-1114. — A las 13.15, 15.05, 17, 18.55, — y 23.10: E. Daniel y A. Marlsein, en COSQ... AMOR Y FOLKLORE (Apta para todo público): 14.50, 16.45, 18 40, 20.3.., 22.45 hs. Not. y Show Juev.: Las ciudades prohibidas. Proh. men. 18 años.

DEAL. Suipacha 378. ?4. 15.50, 18. 20.15, 22.45 b: Sucesos Argentinos

Joe Cola Loca

Apta para todo público

Desopilante ... genial ... única... premiada en ... Festival de San Sebastián. Cinemascope y signific Storiao

GUAZU. Lavalle 940. 35-4431. — A las 13.20, 15.30, 17.50, 20.20 y 22.50: S. Connery. Agente 007:

EL SATANICO DOCTOR NO

LORRAINE. — Corrientes 1551. — $ 59. A las 13.30, 15.15, 17, 19, 21 y 23: Gassman y sus personajes de gran captación psicológica:

Il Mattatore

(P|m|18|a). Mañ.: Il Bell'Antonio.

LOS ANGELES. C'tes. 1770. 40-3742. 14, 15.45, 17.30, 19.20, 21.20 y 23 hs. Estreno:

El Fanfa

(P|m|14|a), con A. Sordi y M. Noel

El Fanfa

Prototipo de oportunista... el "capo" de la cachada... está en todas... se la sabe todas...! Próx. estreno:

ALMAS EN CONFLICTO

con E. Taylor y R. Burton.

LUXOR. Lavalle 669. A las 13.45, 15.50, 18.05, 20.25 y 22.45 hs. Not. y J. Kulle y Ch Schollinen

DELICIOSA MARGARET

Pr. men. 18 años. Ent. a la sala con documentos.

METROPOLITAN. Corrientes 1343. 40-0816. Hoy: 18.20 en ppnto:

My Fair Lady

(Mi bella dama)

31ª Semana 31ª

22.15 en punto:

My Fair Lady

(Apta para todo público), tecnicolor 17.50 y 21.50: S. Musical, de V. Gobbi. Loc. num. en vta. para hoy y 6 días subs. Bol. 10 a 23 hs.

MONUMENTAL. Lavalle 780. — 14.25, 17.10, 19.30 y 22.30 hs. Not.

LA PERGOLA DE LAS FLORES

Apta para todo público, en maravillosos colores

MUNDIAL. — Corrientes 959. — Act. cómicas, Chaplin, 3 Chiflados, Gordo y Flaco, Espaguetti, Pato, Conejo Loco, Pluto, Notic.

NORMANDIE. Lavalle 861. 35-1400. 12, 13.25, 15.05, 16.45, 18.35, 20.30 y 22.35 hs. Suc. Arg. y:

Cover Girls

(Las deseadas)

con Tex Williams, G. Moll, Gracia Bucella. Proh. men. 18 ab. La vida íntima de las mujeres más hermosas del mundo...

OCEAN. — Lavalle 739. 32-1515. — A las 12.30, 15, 17.35, 20.20 y 23 hs. Ugo Tognazzi y M. Vlady, en:

AMANTE LATINO

(P|m|18|a), tecn. y tech. 19.50 y 22.35: S. Musical. Sáb. trasnoche.

OPERA. — Corrientes 860. 35-1335. A las 13.10, 15.30, 17.50, 20.35 y 23, una creación de W. Disney:

Las Hilanderas de la Luna

Aventura, suspenso, intriga, romance, con H. Mills, E. Wallach, Papas, J. Greenwood y la reaparición de Pola Negri. Panavisión y color (Apta para t. público): 12.55, 15.10, 17.30, 20.10 y 22.45: Suc. Arg.; 19.55 y 22.30: Show Musical con O. Norton Jueves 21, un film extraordinario de la MGM:

ALMAS EN CONFLICTO

con la pareja estelar del cine mundial: E. Taylor y R. Burton.

PARIS. Lavalle 769. 31-2916. — Cont.

ADORADO JOHN

J. Kulle, Ch. Schollin, P. M. 18 a.

PREMIER. Corrientes 1565. 46-2113. 14 40, 17.05, 19.50 22.30 hs. Not. y: un film extraord. de la M. G. M

Las Hilanderas de la Luna

Hecho de Walt Disney, con H Mills, E. Wallach Romance... con peligro y suspenso. 19.35 y 22.15 hs S. Music. Metropol.: No deje de ver My Fair Lady.

PRINCESA. Suipacha 460. 35-1112. — Hoy:

La Verdad sobre Rosemarie

(P|m|18|a), Belinda Lee. $ 40.

REAL Esmeralda 425 45-3600. — Cont desde las 12 hs. Festival del dibujo con Gonzalito, El gato malandrín y el conejo loco. Noticiario

RENACIMIENTO. Lav. 935. 35-1850.

DEDOS DE ORO

S. Connery, tecn. Cont. 13.20, 15.40, 18.05, 20.20 y 22.45.

ROSE MARIE. C'tes. 780. 45-6448 La provinciana, E. R. Drago; El irresistible seductor, A. Sordi. Cont. Proh. men. 18 años.

ROTARY. Corrientes 565. 49-7061. — Cont. Not.; Los indiferentes (P|18|a) con Claudia Cardinale.

SARMIENTO. Lav. 852. 35-3338. Loc. num. A las 13.15, 15.35, 18, 20.35 y 23.10: V. Gassman y J. Collins en:

LA CONGIUNTURA

(Un caso fotuito), C'Scope y tecn.; 13, 15.15, 17.40, 20.20 y 22.25: Var.

S. LAVALLE. Lav. 921. 35-0235. — Habrá otro mañana, 13, 16.20, 19.35 y 23.10 hs. Saqueadores a mano armada, 14.55, 17.50 y 21.25 hs. Proh. men. 14 años. Platea: $ 100. Continuado.

SUIPACHA. — Suipacha 442. — 14.10, 16.05, 18.10, 20.20 y 22.50: Sucesos Argentinos; Varied.; y

Servicio de hotel

(Sin restric.). Vuelven los Hnos Marx: Groucho - Harpo - Chico y Lucielle Ball. La comedia más cómica de los geniales bufos.

TROCADERO Lavalle 820. 35-1455. 13.20, 16.10, 19.25 y 22.40 hs. ZORBA, EL GRIEGO, con A. Quinn; 16, 18 45 y 22 hs. Varied. Show Proh men. 18 años.

UNION. Independenc. 2840. 97-2565. Damas $ 30. Mesas separadas; Feliz aniversario; Hasta que volvamos amarnos.

ALMAGRO

ALCAZAR. Ctes 4686. 86-3970. — Cont. Drácula, Las novias de Drácula; La momia Pr. Men. 14 añ.

HOLLYWOOD. C'tes. 4956. 86-4213. Cont. a las 14.50, 18.40 y 22.40 Suc. Argentinos; y A. Sordi, en:

EL FANFA

con L. Rocco; 16.10 y 20.10; Cartouche, C'Scope y tecn., c. J. P. Belmondo y C. Cardinale.

MEDRANO. Ctes. 3976 86-3501. — Cont. Niños tarde: $ 100. A las 14.30, 18.10 y 22.15 hs. Estreno de W Disney en tecnic.

LAS HILANDERAS DE LA LUNA

con H. Mills: Negri: L. Papas. 16.30 y 20.30 hs.: La venganza de Jerónimo. Tec. con T. Tryon.

ROCA. — Rivadavia 3753. 87-1517 15, 18.35 y 22.50, de W. Disney: **LAS HILANDERAS DE LA LUNA** con H. Mills y E. Wallach; 13.20, 14.15 y 21.10: La venganza de Jerónimo; 14.40, 18.35 y 22.30: Suc. Argentinos.

BANFIELD

MAIPU. — Maipú 380. 242-2453. — La cigarra en un bicho; Tren internacional; Todo el año es Navidad.

SAN MARTIN. Alsina 648. 242-0768. El Rolls Royce amarillo; Pronto que se detiene. Alegato de homicidio.

BELGRANO

BELGRANO. Cabildo 2356. 73-5691. Joe Cola Loca, premiada en el Festival de San Marcos, Un día, un gato

CABILDO. Cabildo 234.. 73-3852. — Deliciosa Margaret; Los maniáticos. Cont. Proh. men. 18 años.

GRAL. BELGRANO. — Cabildo 2165. 73-7200. Cont. 16.20 y 20.30 horas. Lástima que sea una canalla; 14.10, 18 20 y 22.55 horas. AMANTE LATINO, con U. Tognazzi Proh. men. de 18 años.

GRAL. PAZ. Cabildo 2702. 701-1212. Cont. 13.30, 18.45 y 23: UN CASO FORTUITO (La Congiuntura) con V. Gassman; 16.30 y 20.50: Límite de seguridad, con H. Fonda.

G. SAVOY. Cabildo 2829. 701-1500. Proh. men. 14 años. Segunda semana: 14.40, 18.30 y 22.20 horas. Cómo asesinar a su esposa, J. Lemmon; 16.40 y 20.40 hs. El dilema de María.

MONROE Monroe 3245. 73-7538. Trampa de enamorados, Hostería de caballito blanco, Mi querida maestra. Niños $ 50.

LIDO. — Cabildo 3241. 701-2996. — OSS 117; Rubias, morenas y pelirrojas. $ 40. Cont. 14.30. S. restric.

PRINCIPE. Cabildo 232?. 73-2781. Exclusiv. Cover Girls (Las deseadas. S'Cope, color. E: deseo loco K Scap. P. M. 18 años.

RITZ. Av Cabildo 685. 77-0686. — 13, 15.10, 19.10 y 23 hs. Deliciosa Margaret; 17, 21 Saboreando margaritas desnudas; 14.30, 18.40, 22 y 30 hs Dos amigos. Proh. m. 18 a.

BOCA Y BARRACAS

OLAVARRIA. Olavarría 635. 21-0454. Topkap; El ratón en la Luna; Los alegres ladrones. Si nrestric.

SOCIAL. Av. M. de Oca 1843. — 21-1166. Sylvia; Diez horas de terror; Un día de locura.

BOEDO

CUYO. Boedo 858. 97-6975. — ..30, 18.45 y 2 3hs.

LA CONGIUNTURA

en tecnic. V. Gassman y J. Collins: 16.25 y 20.40 hs en tecnic. Sam. el sinvergüenza J. Lemmon y R. Schneider. Men.: $ 80.

EL NILO. — Boedo 1063. 97-2984. — Noche: 21.45. Pres. del teleteatro de la Cía. U. Martínez y M. González, en: MIS HIJOS Y YO, y gran elenco; únic. present. Loc. num. Tarde, a las 17 hs. Como asesinar a su esposa, col.; 15.05: Dos chicas y un seductor, col. y 14.30: Avent. en el Pacífico.

LOS ANDES. Boedo 777. 97-4233. —

JOE COLA LOCA

tecn.; Un día, un gato. Menores $ 80.

MODERNO. — Boedo 937. 97-8601. El diablo nunca duerme, tecn. W. Holden; El inspector, tecn., con S. Boy; La muerte en los tejados, tecn., D. Gelin. May. $ 30. (P|14|a).

G. S. JUAN S Juan 3246. 97-4293. Cont. Plat. $ 18. (P|m|18|a). Esta noche o nunca; La cámara ardiente; Celos de amor.

S. S. JUAN. S. Juan 2540. 97-5908. Cont. Pletea $ 40. Damas y Niños $ 25. LA REVOLTOSA, con Carmen Sevilla; Sinfonía de juventud; Carmen la de Triana.

CABALLITO

ASAMBLE. Asamblea 821. 923-3222. Hoy, Descanso. Mañana: La conquista del Oeste.

LEZICA. — Rivadavia 462.. — Invitación a un pistolero, con Y. Brynner; Sacrificio sin gloria; La p cula infernal, K. Douglas.

MORENO. Rivadavia 5050. 90-43... 13.45, 18 y 22.20: Ugo Tognazzi: Amante latino, color; 15.50 y 20.10, magnífico cornudo; 17.50 y 22: Los d Colombia (P|m|18|). Jueves: Un caso fortuito.

COLEGIALES

A. THOMAS. A. Thomas 841. 54-4999 Hoy, Descanso. Mañana: Judex el Justiciero.

ARGOS. F. Lacroze 3455. 54-0673. .., 18.55 y 22.55: Walt Disney Un nombre familiar que anuncia el mejor espectáculo para familias en:

LAS HILANDERAS DE LA LUNA H. Mills y E. Wallach en T'Color. 13 40, 17 05, 21.10: La venganza de Jerónimo, T. Tryon: 18 25 y 22.30: Suc. Argent. (Ap. t. público.).

G. CORDOBA. — Córdoba 4633. 773-0700. Cont. J. Kulle y Ch. Schollin, en:

DELICIOSA MARGARET

Los maniáticos (P|m|18|a).

REGIO. — Córdoba 6956. 772-3350. Hoy, Descanso.

RIALTO. — Córdoba 4287. 86-8764. Niños $ 60. El matasanos, J. Lewis, tecn.; Robinson Crusoe en Marte; Comando de valientes.

FLORES

COLISEO. — Bonorino 36. 63-6181 14.45, 18.35 y 22 40: Como asesinar a su esposa, J. Lemmon y V. Lisi, tecn.; 16.45 y 20.50: Horas perdidas, S. Hayward; 14.-20.35: Var. (P 14|a). Continuado.

CONTINENTAL. — Carabobo 945. 63-2218. Hoy, Descanso.

GAONA. — Gaona 3363. 59-2551. — Hoy, Descanso. Mañ.: El expreso de Von Ryan; Un amor del otro mundo.

.NIX. Rivadavia 7802. 612-.. Cont. 14.15, 18.10 y 22.10 horas. W. Disney, un nombre familiar que anuncia el mejor espectáculo familiar:

LAS HILANDERAS DE LA LUNA con H. Mills, tecn.: 16.20 y 20.20; La venganza de Jerónimo, en tecn.; 17.45 y 21.45; Suc. Arg. Próxim. estrenos: Almas en conflicto, con E. Taylor y R. Burton.

FLORES. Rivadavia 6661. 63-3701. Cont. 14.35: Varied.; 15, 19.10 y 23. ¡alta comicidad!

UN CASO FORTUITO

(La Congiuntura), col., V. Gassman; 17 y 21.05: Límite de seguridad, H. Fonda.

PUEYRREDON. Riv. 6871. 612-0389 Cont. 14.45, 18.40, 22.40 hs. W. Disney presenta

LAS HILANDERAS DE LA LUNA con H. Mills, tecnicol. C'Scope; 16.45 y 20.45 La venganza de Jerónimo

R. INDARTE. — R. Indarte 54 66-7500. Noche, num. 14.30, 18.35 y 22.50: U. Tognazzi, en. AMANTE LATINO; 16.50 y 21: A. Sordi, en: Los inútiles. Pr. men. 18 añ. mañana: continuado

S. J. DE FLORES. Rivadav. 7350. 611-5989. ADORADO JOHN; Deliciosa Margaret (P|m|18|a).

S. DE FLORES. J. B. Alberdi 2941. 61-8145. Cont. Y ahora brilla el Sol; Algo para recordar; Atrapados en Tanger.

FLORESTA

FLORESTA. — Corro 331. 67-8689. — Cerrado por Descanso.

G. RIVADAVIA. Riv. 8636. 69-1356. Continuado. COMO ASESINAR A SU ESPOSA; Almas en tinieblas (P|m|14|a).

L. DE VEGA. — L. de Vega 1744. 64-4343. Como asesinar a su esposa, J. Lemmon y V Lisi, tecn.; Amarga es la gloria, S. Hayward (P|m|14|a). Cont.

MATADEROS

ALBERDI. J|B|Alberdi 6169. 68-0496 Los viajeros; Veneno implacable; Moby Dick.

ASTRO. — Tellier 2361. 68-0682. — Hoy, Descanso. Mañ.: El matasanos con J. Lewis.

BUENOS AIRES. Av. del Trabajo 5425. 68-2525. Monstruo de la laguna negra; El día que la Tierra se incendió; Ultimo atardecer. $ 50. Unico día. Mañ.: El expreso de Von Ryan.

CALIFORNIA Av. del Trabajo 4818. LA MUJER DEL ZAPATERO, La diosa impura; La burrerita de Ipacaraí. con I. Sarli.

EL PLATA. — 68-1118. G. Peck y J. Wayne, en:

LA CONQUISTA DEL OESTE

Amor en Las Vegas; El festival de Tom y Jerry.

LUGANO. Murguiondo 4062. 60-3457 Duelo al sol; Eco de tambores; La heroica patrulla. Niños: $ 40. Cont. 14.30 horas.

NORTE

BLANC. — Santa Fe 3068. 83-1846. 14.15, 18.20 y 22.20: Deliciosa Margaret, color; 16.30 y 20.20: La historia de San Michele, color

BLEU. — Santa Fe 2541. 82-5845. — 16, 19.20 y 22.45: Rica, bonita y casadera, col.; 14.30, 17.45 y 21.10: El castigo de Frankestein. Platea $ 40.

ROXY. — Las Heras 2160. 83-0158. Greta Garbo, en: Ninoska; Para atrapar a un espía; Ven a volar conmigo.

ONCE

ALBA. — Moreno 2967. 97-3700. — CLEOPATRA, L. Taylor y R. Burton; Variedades.

LORIA. — Rivadavia 3058. 87-1494. La nueva cenicienta, Marisol; Dos gallos y dos gallinas; Honrarás a tu madre.

MAJESTIC. Pueyrredón 230. 97-9636. Calefac. 14, 18 y 22.20: Var.; Not. y Acto vivo; 16.20 y 20.40: El insaciable seductor, U. Tognazzi; 14.15, 18.25 y 22.45;

AMANTE LATINO

c. U. Tognazzi y M. Vlady. (P|18|a). En escena: A. Tavarozzi y su conj. Jueves: Un caso fortuito; V. Gassman.

PALERMO

C. PALERMO. Serrano 2437. 71-1729 Cosquín, amor y folklore; El triunfo de Miguel Strogoff; Las aguas bajan turbias.

G. NORTE. Sta. Fe 3730. 72-84-.. 15, 17.35, 20.20 y 22.5? hs. Cómo asesinar a su esposa, J. Lemmon y V Lisi, Tecn. Proh. men. 14 a. 20 y 22.20 hs. Not. y Show

ODEON. Santa Fe 3363. 80-0687. 17.15 y 22.15: La conquista del Oeste, color; 15.30 y 20.30: El niño y el toro, colores; 14.30 y 9.50: La fiesta del dibujo. Niñ. $ 50. Continuado.

PARK. — Santa Fe 4196. 71-3404. 2, semana de: J. Bond en acción, Agente 007; S. Connery, en: DEDOS DE ORO; Topkapi, M. Mercouri. Sin restricciones.

ROSEDAL. Serrano 2454. 72-3101. — Los insaciables, con A. Ladd; El cadáver en el diván; ¿Quién durmió en mi cama?

PARQUE PATRICIOS

P. PODESTA. — Rioja 2153. 91-1355. La última cacería; Amor en Las Vegas; Tarzán contra el mundo.

RIVAS. — Rioja 2054. 91-1841. — Historia de tres amores; Destinos cruzados; Damon y Pitias. Damas $ 30.

PATERNAL

PARRAVICINI. Av. S. Martín 1851. 59-6073. La conquista del Oeste; El niño y el toro; Aquí Los Beatles. Continuado.

POMPEYA

SAENZ. — Av. Sáenz 449. 91-8455. Expreso internacional 349; La fortaleza de los desesperados; Pagaron con su sangre. Damas y niños $ 30. La conquista del Oeste.

SAN MARTIN

ATENEO. — S. Martín 113. 755-0633 La posada de los 3 secretos; Alcoba para un espía. En cont.

G. PLAZA. Uruguay 7. 755-0516. Marche o muera; Casanova 70. Continuado.

MORENO. — Moreno 45. 755-2346. Siete ladrones; El audaz.

SAAVEDRA

CUMBRE. G. del Río 1127. 70-3372. Día de damas $ 20. La francesita apasionada, L. Caron; Viaje al fondo del mar.

SUR

B. ORDEN. B. de Irigoyen 1521. 23-7385. A las 14.30, 18.30 y 22.10: Como asesinar a su esposa, J. Lemon y V. Lisi, tecn.; 16.30 y 20.30: Pasiones en conflicto, D. Martin y G. Paget (P|m|14'años). Continuado.

C. GADEL. — Bolívar 1932. 34-7155. Hoy, Descanso.

G. SUD. — B. de Irigoyen 1658. 23-6844. De W. Disney:

Las Hilanderas de la Luna

La venganza de Jerónimo. S| rest. Jueves: Almas en conflicto.

N. PALACE. S. Juan 2461. 97-1723. Superando a las más grandes: LA BRIGADA DE LOS VALIENTES; Tierra de faraones; El valle de la muerte. Damas $ 30.

VALENTIN ALSINA

G. ALSINA. V. Alsina 3730. 208-8587 Cont. 14 hs. Vuleve Isabel Sarli: La mujer del zapjatero; Amor y Sexo; El monstruo de la piedra blanca (P|m|18|a).

VILLA CRESPO

RIVOLI. — Corrientes 5822. 54-1382. Damas $ 25. Más allá de Mombasa; Heremanos enemigos; El caballero audaz.

V. CRESPO. Ctes. 5535. 54-3177. Río Conchos con R. Boone; Llévatela, es mía, con J. Stewart y La vida de un gangster. Men.: $ 40.

pañuelos
el regalo para mamá
dorya®
FABRICANTES: PAÑUELERA ALSINA S.R.L. Alsina 1639 - Bs Aires

SUS CARTAS ESTAN ECHADAS

♡	♣	◊	♣	♠	◊	♣	♡	♠	♡	♠	◊
N	N	S	O	H	U	V	O	A	S	L	S
♣	♡	♠	◊	♣	♡	♠	♣	◊	♣	♡	♠
A	E	L	T	C	D	A	I	O	L	E	R
◊	♠	♡	♣	♡	♠	◊	♠	♣	♡	♣	◊
E	A	J	E	E	U	N	N	A	V	D	L
♠	♡	♣	◊	♠	◊	♣	♡	◊	♠	◊	♣
D	E	E	A	I	M	L	N	A	N	Ñ	A
♡	♣	◊	♠	♡	♣	◊	♠	♣	◊	♠	♡
C	N	A	E	E	T	N	R	E	A	O	R

En estos sesenta naipes se encuentra encerrado un mensaje para usted. Acaso se trata de un augurio o de una advertencia que no deberá desestimar. Para dar con el mensaje que corresponda al lector, éste debe proceder de la siguiente manera: si su nacimiento se ha registrado entre los días 5 y 11 (no importa el mes) elegirá PICAS; si se ha producido entre los días 12 y 19, TREBOL; si lo fue entre los días 20 y 27, DIAMANTES, y, finalmente, si su advenimiento al mundo aconteció entre los días 28 y 4, su palo será CORAZONES. Una por su orden, leyéndolas de izquierda a derecha, las letras que llevan las cartas que corresponde a la fecha que nació y escríbalas.

USTED Y LOS ASTROS

ARIES (del 21 de marzo al 20 de abril)

Se alejan preocupaciones en su trabajo, pero evite discusiones con socios o superiores. En amor, la solución está cerca. Apoye a familiares.

TAURO (del 21 de abril al 22 de mayo)

Se retrasan ganancias esperadas, evite decisiones apresuradas. En amor, se confirman buenos presentimientos. Viaje corto o diversiones con amigos.

GEMINIS (del 23 de mayo al 20 de junio)

Asuntos de dinero toman un giro favorable, pero los resultados llegan más tarde. En amor, todo se encamina bien. No descuide la salud.

CANCER (del 21 de junio al 22 de julio)

No se desentienda de tareas en el hogar, usted puede encontrar una solución. En amor, cuidado con los celos. El azar y la salud lo favorecen.

LEO (del 23 de julio al 22 de agosto)

Colaboración de quienes lo rodean para llevar a cabo planes en el hogar. En amor, buenos momentos. Ayude a familiares.

VIRGO (del 23 de agosto al 22 de setiembre)

Planes de negocios o intereses reclamarán su atención, obre con rapidez. En amor, obre con prudencia. Cuide la salud y no cometa excesos.

LIBRA (del 23 de setiembre al 22 de octubre)

No se desanime ante aparente fracaso en asuntos personales bien encaminados. En amor, llega explicación esperada. Paseos o diversiones.

ESCORPIO (del 23 de octubre al 21 de noviembre)

No se deje influir por comentarios de extraños, actúe de la manera prevista. En amor, cuidado con los celos. Buenos momentos con amigos.

SAGITARIO (del 22 de noviembre al 22 de diciembre)

Active asuntos del hogar una brillante oportunidad que deberá aprovechar. En amor, todo toma un giro imprevisto. Evite juegos de azar.

CAPRICORNIO (del 23 de diciembre al 20 de enero)

Se alejan preocupaciones en el hogar, pero cuide el trato con familiares. En amor, carta o noticia sorpresiva. Si es prudente la salud irá mejor.

ACUARIO (del 21 de enero al 20 de febrero)

Se adelantan asuntos de dinero, pero no deje nada en manos de extraños. En amor, tiene todas las posibilidades de triunfar. Paseos o diversiones.

PISCIS (del 21 de febrero al 20 de marzo)

No dé demasiada importancia a opiniones de extraños, obre de la manera prevista. En amor, nada nuevo. Buenos momentos con familiares.

BIG BEN BOLT — Por: JOHN CULLEN MURPHY

ROLDAN, EL TEMERARIO — Por: DON BARRY

POPEYE, EL MARINO — Por: BUD SAGENDORB

CISCO KID — Por: JOSE LUIS SALINAS

EL PATO DONALD — Por: WALT DISNEY

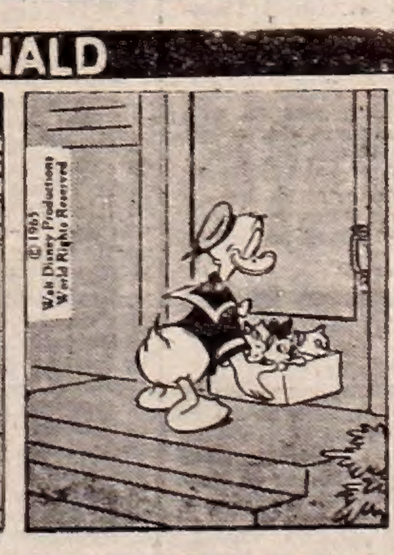

crónica DIARIO DE LA TARDE
Registro de la Propiedad Intelectual Nº 300.200
Dirección, redacción, administración, publicidad y talleres: Río Bamba 280.
T. E. 45-8608 — 8926 — 5047 — 1072 — 1006 — 0058 y 0311. Director: Oscar J. M. Ruiz.

UN ACTOR BAJARA EL TELON DE LA TRIPLE DEL SABADO

Siempre interesa la triple. La de ayer en San Isidro, casi llega a las trescientas fragatas —casi nada—. Eso es lo que promueve a un mayor movimiento de las apuestas. La jugada del sábado próximo en Palermo ofrece excelentes perspectivas y si se llega con vales al final de la misma, un Actor bajará el telón con un buen sport.

crónica EN EL TURF

Una carrera difícil sirve de iniciación de la "triple". La tercera carrera, parece una lotería, no solo por el alto número de inscriptas, sino porque no existe entre las mismas, ninguna fija ni cosa que se le parezca. Pueden ganar Silvine, Red Shoe, Aliviosa y Pocas Pulgas que cuentan con algunas actuaciones valiosas y ejercicios recomendables. Silvine es la carta firme del calendario por su segundo en La Plata, igual colocación en Palermo, donde volvió a correr bien al quedar tercera a menos de un largo de Braulia, en 1'5"2|5. De manera que el grueso de los vales tienen que llevar el número siete quedando el "palito" el 2 y el 25 como vales suplentes.

Sigue la jugada en la cuarta carrera donde Vino Nuevo para todos. Habrá para encurdelar a todos los que vayan a Palermo, porque éste pupilo del Record, está que corta un pelo en el aire y si nos guiamos por performances tenemos un segundo de Arañón al hocico que vale como un triunfo. Algunos valerianos deben ir de cubierta a Pique buen segundo de Timador en 1'37"4|5 al reprisar y al que será difícil ganarle, porque completó su forma y porque no tiene en su contra la rentree.

Para el remache, como queda dicho al principio, está Actor en primera fila, no obstante su mala actuación última, donde se midió con rivales muy bravos. El pingo que entrena Jacoby es un tiro de ligero y está listo para rehabilitarse. Vales para lograr el placé que puede dar un dividendo parecido al ganador, pueden ir a Cayo César con buenísimas performances, ajustado entrenamiento y una velocidad extraordinaria.

INSCRIPTOS EN LA TRIPLE

3ª CARRERA — 1ª DE LA TRIPLE — 1100 MTS. — 14 HS.

4 Ult. Perf.	Anotados	Perf.	o/c.	Jockey	Ks.
— — — —	1 Bitita	—	25	R.Vario	56
2L 0L — —	2 Aliviosa	4868	12	E.Jara	56
0L 0L — —	3 Becari	4502	2	no correrá	56
— — — —	4 La Real	4568	11	no correrá	56
4P 0L — —	5 Barométrica	—	9	no correrá	56
3P 2P 2L —	6 Savoya	4644	16	C.Sauro	56
6P 2L 3L —	7 Silvine	4539	18	X.X.	56
— — — —	8 La Bandida	4539	7	no correrá	56
0P — — —	9 Celebrada	—	5	no correrá	56
2P 3P 2P 3P	10 La Mesquita	4512	4	J.Lococo	56
0P — — —	11 Red Shoe	4644	14	R.Ciaf'dini	56
0P — — —	12 (Epopee	4598	10	J.Torres	56
0P 0P — —	13 (Overture	4543	22	no correrá	56
	14 Treta	4176	23	De Mattei	56
6P 0P 6P —	15 Lochi	4219	6	no correrá	56
0P — — —	16 Piperita	4647	3	no correrá	56
0P — — —	17 La Japonesa	4411	24	O.Cosenza	56
0P 3S 6S 4P	18 Querela	4647	20	no correrá	56
4P 0P 6P 0P	19 Piccola Donna	4598	15	O.Tévez	56
5P 0P 0L 4L	20 British Star	4539	21	J.Cam'retti	56
— — — —	21 La Trovadora	—	1	J.Lago	56
— — — —	22 Tu Promesa	—	8	L.O.García	56
0P — — —	23 Deseada	4543	17	T.Albertini	56
0P 0L 0P 0P	24 Baraka	4644	19	no correrá	56
0P 0P 4S —	25 Pocas Pulgas	4432	13	G.Rivero	56

4ª CARRERA — 2ª DE LA TRIPLE — 1800 MTS. — 14.50 HS.

1P 5P — —	1 Timador	4625	8	no correrá	56
2P 0P — —	2 Pirque	4625	13	R.Zapata	56
— — — —	3 Mentolatum	—	7	C.R.R'guez	56
3L 6L 5L 4L	4 Frontón	4591	10	no correrá	56
0S 5S 0S —	5 Repique	4124	11	O.Nardi	56
0P 3P 3P 0P	6 Apitin	4631	4	J.Rolón	56
— — — —	7 Brandú	—	1	A.Etchart	56
0P — — —	8 Grunding	4576	15	R.Tavella	56
— — — —	9 Filmador	—	6	J.Martino	56
0P 0P — —	10 Coral Reef	4625	5	no correrá	56
5P 0P	11 Coypú	4576	9	J.Cam'retti	56
0P 5P	12 San's Chagrin	4316	12	J.Lugrín	56
0P — — —	13 Sie Thao	4600	14	E.Jara	56
0P — — —	14 Flotador	4625	3	no correrá	56
2P 4P 3P 0P	15 Vino Nuevo	4600	2	J.Torres	56

6ª CARRERA — 3ª DE LA TRIPLE — 1100 MTS. — 16.20 HS.

0L 1L 1L 0P	1 Famuel	4483	13	no correrá	57
5P 2P 1P 2L	2 Feo Bicho	4526	11	no correrá	57
0P 2P 1P 5P	3 Actor	4556	8	A.Sánchez	57
1L 1L 0P 0L	4 Coronel White	4648	12	no correrá	57
3L 0L 6L 0P	5 Barajando	4516	4	C.R.R'guez	57
0S 6P 2P 0P	6 Dereojo	4509	2	O.Tévez	57
1L 0P 0P 0P	7 Doi Doi	4595	9	no correrá	54
5P 4P 0P 1P	8 Batilio	4127	15	C.Sauro	54
2P 1P 2P 2P	9 Cayo César	4526	7	E.Navarro	54
1L 6P 2L 0P	10 Han Kow	3236	14	J.Lococo	54
0L 0L 0L 0P	11 Negro Gaucho	3296	10	no correrá	54
1P 6P 5P 6S	12 Palfreno	4573	5	R.Ciaf'dini	52
0R 0R 1R 0R	13 Chuña	3364	3	no correrá	52
4P 0P 5P 0P	14 Agritos	4628	1	no correrá	51
3P 0P 0P 0P	15 Acadina	4628	6	no correrá	49

PALERMO SABADO

COMPETIDORES Y MONTAS

PRIMERA CARRERA
1100 metros — A las 12.30
1 (Tamizada 57, H. Barrera
2 (Vent Rouge 57, no correrá
3 Cosechadora 57, D. Torrilla
4 Lady Racket 57, no correrá
5 Lile Midi 57, N. Garcia
6 Paramitia 57, R. Baldo
7 Escapatoria 57, E. Garcia
8 Rianfair 57, no correrá
9 Asuma 57, L. Pacheco
10 Almafría 57, P. Sierra

SEGUNDA CARRERA
2500 metros — A las 13.10
1 Punisher 60, E. Jara
2 Hemisferio 56, no correrá
3 Torrens 51½, R. Alzamora
4 Brindisi 50, no correrá
5 Moonkis 49, R. Encinas

TERCERA CARRERA
1100 metros — A las 14
(Comienza la triple)
1 Bitita 56, R. Vario
2 Aliviosa 56, E. Jara
3 Becari 56, J. Camoretti
4 La Real 56, J. Camaño
5 Barométr'ca 56, no correrá
6 Savoya 56, C. Sauro
7 Silvine 56, N. Vismara
8 La Bandida 56, R. P. R'guez
9 Celebrada 56, no correrá
10 La Mesquita 56, J. Lococo
11 Red Shoe 56, R. Ciafardini
12 (Epopee 56, J. Torres
13 (Overture 56, no correrá
14 Treta 56, A. De Mattei
15 Lochi 56, no correrá
16 Piperita 56, no correrá
17 La Japonesa 56, O. Cosenza
18 Querela 56, no correrá
19 Piccola Donna 56, O. Tévez
20 British Star 56, J. Camoretti
21 La Trovadora 56, J. Lago
22 Tu Promesa 56, L. O. García
23 Deseda 56, T. Albertini
24 Baraka 56, no correrá
25 Pocas Pulgas 56, G. Rivero

CUARTA CARRERA
1800 metros — A las 14.50
(Continúa la triple)
1 Timador 56, no correrá
2 Pirque 56, R. Zapata
3 Mentolatum 56, C. R. Rodrig.
4 Frontón 56, no correrá
5 Repique 56, O. Nardi
6 Apitin 56, J. Rolón
7 Brandu 56, A. Etchart
8 Grunding 56, R. Tavella
9 Filmador 56, J. Martino
10 Coral Reef 56, no correrá
11 Coypu 56, J. Camoretti
12 Sans Chagrin 56, J. Lugrin
13 Sie Thao 56, E. Jara
14 Flotador 56, no correrá
15 Vino Nuevo 56, J. Torres

QUINTA CARRERA
1600 metros — A las 15.35
(Clás. Cristóbal Colón)
1 Corredor 60½, A. Etchart
2 Flaring 60½, A. Sánchez
3 Anheloso 60½, no correrá
4 El Clown 59½, E. Jara
Come On 59½, J. Torres

SEXTA CARRERA
1100 metros — A las 16.20
1 Famuel 57, M. Valdez
2 Feo Bicho 57, C. Montenegro
3 Actor 57, A. Sánchez
4 Coronel White 57, no correrá
5 Barajando 57, C. R. Rodrig.
6 Dereojo 57, O. Tévez
7 Doi Doi 54, I. Gorrais
8 Batilio 54, C. Sauro
9 Cayo César 54, E. Navarro
10 Han Kow 54, A. Etchart
11 Negro Gaucho 54, no correrá
12 Palfreno 52, R. Ciafardini
13 Chuña 52, no correrá
14 Agritos 51, G. Rivero
15 Acadina 49, no correrá

SEPTIMA CARRERA
1600 metros — A las 17.5
1 Thalasa 56, R. Ciafardini
2 Hen 56, R. Rodriguez
3 Sembradora 56, no correrá
4 Sun Pretty 56, C. Sauro
5 (Suertuda 56, O. Tévez
6 (Transcósmica 56, no correrá
7 Sigma Séptima 56, R. Zapata
8 (Maestrina 56, no correrá
9 (Eternelle 56, J. Torres
10 Positana 56, J. Camoretti
11 Taiba 56, A. Etchart
12 Soguera 56, E. Jara

OCTAVA CARRERA
1800 metros — A las 17.55
1 Cassis 56, H. Bouley
2 Wandu 56, A. Sánchez
3 Cantoriego 56, J. Camoretti
4 Incitante 56, no correrá
5 Michaval 56, no correrá
6 Vigia 56, R. Alzamora
7 Kwai 56, J. Ortiz
8 Tower 56, R. Rodriguez
9 Snow Romance 56, J. Martino
10 Heredia 56, A. Etchart
11 Don Generoso 56, J. Vallejos
12 Sin Revés 56, no correrá
13 Puritano 56, no correrá

NOVENA CARRERA
1600 metros — A las 18.45
1 Anheloso 58, O. Nardi
2 Pillin 57½, H. Bouley
3 Falling Star 57½, J. Rolón
4 Corredor 57, no correrá
5 Sherbet 56½, J. Caro
6 Lutin 55, O. Richeri
7 Núcleo 54½, F. López
8 Aventurado 54, C. Sauro
9 Estaño 54, J. Martino
10 Atahualpa 54, R. Zapata
11 Afortunado 54, A. Etchart
12 Trinando 53½, D. Demilio
13 Mon Amour 53, no correrá
14 Orquit 53, no correrá
15 Salmonette I 52, no correrá
16 Chinazo 52, no correrá

FUE SUSPENDIDO EL JOCKEY PALAVECINO

En su sesión última, la Comisión de Carreras de La Plata, resolvió suspender por el término de dos reuniones al jockey Héctor Palavecino, por perder su línea a la altura de los 300 metros, conduciendo a Repeat.

PERFORMANCES DE LOS INSCRIPTOS EN LA TRIPLE

3236
L. P. 15-11-64
(Pista normal)
1200 — 1'14"4|5
1 H. Kow 53
2 Charque 56 3½ cp
3 Folklorista 54 1 cp
4 Lapso 56 2¾ cp
5 Derio 56 3¼ cp
6 Hutia 56 3¾ cp
7 Colifatti 53 1¼ cp
8 Los Ra'chos 53 cz
9 Arrobal 55 ¾ cp
U Dr. Raúl 52 6 cp

3296
L. P. 29-11-64
(Pista normal)
1200 — 1'13"1|5
1 Wisdom 56
2 Altino 56 2¾ cp
3 Ramón 56 ½ pz
4 T.Negro 56 ½ cp
5 Batilio 56 v|m
6 Charque 56 1¾ cp
7 Soforito 56 8¾ cp
8 Gauchito 56 1 cp
U N.Gaucho 56 pz

3364
L. P. 13-12-65
(Pista normal)
1200 — 1'15"
1 B.Fuerte 57
2 Posmita 52 3½ cp
3 F|d|Pi'ta 54 1¼ cp
4 Paraca 57 pz
5 Bisca 53 pz
6 Whi'sical 53 ½ pz
7 Dioli 53 5½ cp
8 Lay 57 ½ pz
9 Cep'dora 53 ¾ cp
10 Chuña 53 v|cp
11 Tarraza 53 v|cp
U Pared 54 v|cp

4124
S. I. 13|6|65
(Pista normal)
1600 — 1'38"3|5
1 Balder 55
2 Ni'tily 55, 4½ cp.
3 V|A'gre 55, ½ cp.
4 E|Z'da 55, 1½ cp.
5 Ronsard 55, cab.
6 Banjo 55, pzo.
7 P'town 55, 1½ cp
8 Mariner 55, 4 cp.
9 Julio 55, 3 cp.
10 Repique 55, 7 cp
U E|V'nero 55, 3 cp.

4127
S. I. 13|6|65
(Pista normal)
1.400 mts. — 1'23"1|5
1 Tiburón 56
2 Uni'ak 56, 2½ cp.
3 R'pio 56½, ½ cp.
4 Dámelo 56, 1½ cp.
5 Ma'nito 56, 1½ cp.
6 T|Macho 56, 1 cp
7 Gallant 56, 1½ cp.
8 C|Mon 57, 1½ cp.
9 Despecho 56, cab.
10 E'M'roso 52, cab.
11 Mosen 54, 1 cp.
12 Batilio 56, pzo.
13 Pi'rato 56, 2½ cp.
14 Mor'bi 54, 1½ cp
15 Ale'dro 56, 1½ cp.
U Devant 56, 15 cp.

4176
Palermo 26-6-65
(Pista normal)
1600 1'37"4|5
1 Lady C.C.O. 55
2 Anto'gia 55 2½ cp
3 Prunelle 55 2½ cp
4 Tawi 55 2½ cp
5 B. Diamond 55 pz
6 P. Donna 55 ½ cp
7 Taiba 55 ¾ cp
8 Cadence 55 15 cp
9 Treta 54 2½ cp
10 S. Sola 55 7 cp
11 Pirómana 55 10 cp
12 Triada 52 1 cp

4219
Palermo 4-7-65
(Pista normal)
1100 — 1'4"1|5
1 Bulleria 56
2 Rabicana 56 3 cp
3 Turena 56 ½ pz
4 M|Cielo 56 1½ cp
5 Tavisil 56 3½ cp
6 L|Iliada 56 1½ cp
7 Trans'mica 56 cz
8 Baraka 56 pz
9 Loada 56 ½ pz
10 L|Cha'gne 56 ¾ cp
11 Piperita 56 hoc
12 Lochi 56 2 cp
13 Cuyaba 56 ½ cp
14 Charity 56 3 cp
15 Chaq'tita 56 ¾ cp
U Piaffe 55 ¾ cp

4316
Palermo 25-7-65
(Pista normal)
1600 mts. — 1'38"2|5
1 Tartufo 56½
2 Taque 56 2 cp
3 Ateneo 56 6½ cp
4 Florio 56½ el pz
5 Bernacho 56 ½ pz
6 Advance 56½ 3 cp
7 Tatin 56 ¾ cp
8 F. Tiger 56½ hoc
9 Arivo 56 ½ cp
10 Guamo 56½ ½ cp
11 V.N'vo 56½ 2½ cp
12 Vosee 56 5½ cp
13 S.C'grin 56½ 4 cp
14 B. Boy 56½ 10 cp
15 Bus'pleito 56 6 cp
U Sabatino 56 5 cp

4432
Pal. 22-8-65
(Pista normal)
1100 — 1'5"2|5
1 Mi Cielo 56
2 Braulia 56 1½ cp
3 Abeara 56 ½ pz
4 Zagie 56 3½ cp
5 M'rola 56½ ½ cp
6 Luette 56 2 cp
7 Sufrirás 56½ 3 cp
8 P. P'gas 56 1½ cp
9 La E'losa 56 4 cp
10 Yulita 56 2 cp
11 Difícil 56 1cp
12 Malice 56 1½ cp
13 M. Miglia 56 3 cp
14 S. Verde 56 ½ cp
14 Lo'less 53½ 4 cp
15 Carulicha 56½ hc
16 Yosi 56 1 cp
17 A'isette 56½ 3 cp
U Mi P'ciosa 56 v|cp

4502
L. P. 12-9-65
(Pista normal)
1200 — 1'12"4|5
1 Turena 54
2 L. Linda 56 1 cp
3 Vite'en 57 1½ cp
4 A'ness 54½ 2¾ cp
5 B. Hija 51 4 cp
6 Panguita 51 5 cp
7 Tagualita 51 4 cp
8 Becari 51 4 cp

4509
L. P. 12-9-65
(Pista normal)
1200 — 1'13"
1 Dereojo 57
2 Fabulario 57 1 cp
3 B. F'foro 57 5 cp
4 Resur'te 57 cz
5 Condotiero 55 pz
6 D. Doi 57 1½ cp
7 Pina'ar 54 2 cp
8 Branly 55 1 cp
9 P'cochin 57 ½ cp
10 Chaperi 53 ½ cp
11 Ducado 57 1½ cp
12 Nikko 56 ½ cz
13 Lordship 55 ¾ cp
14 Tiberino 53 ½ cp
15 Alu'inata 54 ½ cp
16 Kaltin 57 1 cp
17 Siringo 52 pz
18 L. Cibeles 50 1 cp
U Papelero 57

4512
Palermo 12|9|65
(Pista normal)
1100 — 1'4"4|5
1 Placevole 56
2 Luette 56 ½ cp
3 S Moon 56½ 1½ c
4 Miami 56 2 cp
5 Edurnia 56 ½ cp
6 P. Jolie 56 2 cp
7 M. L'gua 56 1½ c
8 Guedeja 56 hoc
9 S. Verde 56 cab
10 Brizia 56 2½ cp
11 B. Star 56 1 cp

4516
Palermo 12|9|65
(Pista normal)
1100 — 1'2"2|5
1 Vitecamps 54
2 Fide 56 ¾ cp
3 Corol 56 4 cp
4 R. P'yra 56 1½ cp
5 Barajando 55 3 cp
6 Cupido 54½ 6 cp
U Castex 56 2½ cp

4526
Pal. 18-9-65
(Pista pesada)
1600 — 1'38"2|5
1 El Chusco 54
2 Ramitos 52 ½ cz
3 Talo 54 3 cp
4 N.Quick 57 3 cp
5 Av'turado 55 ½ cp
6 F.Bicho 57 1½ cp
7 Kasrilewke 57 1 cp
8 Aquilón 55 ¾ cp
9 J.Garlick 57 ½ cp
10 Slim 52 1½ cp
11 Devant 57 la cz
12 Lapso 50 1 cp
13 Triomphe 56 6 cp
14 V.Viejo 57 5 cp

4539
Palermo 19|9|65
(Pista pesada)
1100 — 1'5"2|5
1 Braulia 56
2 Nancy 56 ¾ cp
3 Silvine 56 el pz
4 Savoya 56 ½cp
5 B. Star 56 1 cp
6 L|Ban'da 56 1½ cp
7 Difícil 52½ 1 cp
U Nanino 52½

4543
Palermo 19|9|65
Pista pesada
1100 mts. — 1'4"4|5
1 Miami 56
2 Abeara 56 ½ cz
3 Luette 56 4 cp
4 Acau'llada 56 6 cp
5 Rosella 56 5 cp
6 M|Lengua 56 ½ pz
7 Overture 56 ¾ cp
8 Charter 56 1 cp
9 Cly 56 2 cp
10 Dignity 56 1 cp
11 Deseada 56 2 cp
U Ondoyer 56 vs cp

4556
Palermo 25-9-65
(Pista Normal)
1100 metros — 1'4'
1 Repicado 57½
2 C. César 56 1 cp
3 Elaine 56 ½ pz
4 Ceibo 56 ½ pz
5 D. Mooer 56 6 cp
6 Zizi 56 ½ cbz
7 Actor 56 ½ pz
8 Be'ficio 56½ 5 cp
U Cupido 57½ vs cp

4568
La Plata 26-9-65
(Pista pesada)
1200 — 1'14"
1 Amari 56
2 Aliviosa 56 ¾ cp
3 Ely 53 5cp
4 De'cracia 53 ¾ cp
5 Cabrilla 56 ½ cp
6 Every 53 2 cp
7 Jouet 54 2 cp
8 Boquelina 56 pz
9 La Real 56 ¾ cp
10 N. Mala 54½ 1 cp
11 Funita 54 4 cp
12 Es'mina 56 ½ cp
13 Chi'ulina 52 ¾ cp
14 Guapeza 52 ½ pz
15 Banderada 56 1 cp
16 Bicky 56 4 cp

4573
Palermo 26-9-65
(Pista normal)
1100 - 1'4' |5
1 Palfreno 54
2 Somerset 56 ½ cp
3 C. Guapo 56½ 1 cp
4 B. Me 57 ½ cz
5 Luis A. 56 1½ cp
6 R. Hot 56½ 1 cp
7 Papagallo 56 ½ cp
8 Tucaso 56 el pz
9 Folklorista 56 cz
10 Redepente 56 3 cp
11 Killer 56 1½ cp
12 Floripondio 56 hc
13 Dique 57 ¾ cp
14 Himcapie 57 2 cp
15 Lonquivar 57 pz
U Homestead 57 pz

4576
Palermo 26-9-65
(Pista normal)
1800 1'48"3|5
1 Pigmento 56
2 Philosofo 56 7½ cp
3 E. Yayo 56 ½ cp
4 Tamarón 56 7½ cp
5 Coypu 56½ hc
6 Fellagah 56 ½ pz
7 B. Boy 56 6½ cp
8 Salt 56 1 cp
9 Grunding 56 9 cp
U Trofeo 56 11 cp

4591
La Plata 3-10-65
(Pista normal)
2100 — 2'15"3|5
1 Winchester 56
2 Chapeo 56 cz
3 Frontón 53 3 cp
4 Sir Oscar 53 cz
5 B. Ya'lón 56 5 cp
6 Abnegado 52 1 cp
7 Kujuy 56 2½ cp
8 Rotoso 54½ 7 cp

4595
L. P. 3-10-65
(Pista normal)
1200 — 1'12"3|5
1 Alejandro 57
2 Arnaldin 57 3 cp
3 Doi Doi 53 v|m
4 B.Smoke 57 2 cp
5 Rest'ador 54 ¾ cp
6 Res'gente 54 ¾ cz
7 Ramón 57 ½ cp
8 Quelobo 52 ½ cz
9 Nikko 55 8 cp
U Lordship 57 3 cp

4598
Palermo 3-10-65
(Pista normal)
1100 — 1'4"2|5
1 Abeara 56
2 R. Shoe 56 1½ cp
3 Nancy 56 1½ cp
4 P. Donna 56 ¾ cp
5 B. Beni 56 4 cp
6 Piperita 56 hoc
7 C. Corona 56 cab
8 Epope 56 pzo
9 Ac'dillada 56 1½c
10 L'bardia 56 ¾ cp
11 Egotista 56 2 cp
12 Eternally 56 1 cp
13 Edurnia 56 2½ cp
14 Inania 56 cab
15 Charter 56 1 cp
16 Delicatesse 56 ½ c
17 E.Romana 56 6 cp
18 Radicana 56 5 cp
U P. de Oro 53 2 cp

4600
Palermo 3-10-65
1800 — 1'50"2|5
1 Marañón 56
2 V. Nuevo 56 hoc
3 Vigia 56 2 cp
4 Philósofo 56 1 cp
5 Timador 56 2½ cp
6 El Yayo 56 1 cp
7 S. Thao 56 3½ cp
8 Stop 56 ½ cp
9 Arico 56½ 2 cp
10 P'togallo 56 hoc
11 S. Sing 56½ ½ cp
12 Moulin 56 1 cp
13 Naos 56 2½ cp
14 Paliativo 54 8 cp
15 Niaya 56 5 cp
16 Ibérico 56½ el pzo
U Carmin 56½ 1 cp

4625
Pal'mo 10-10-65
1600 — 1'37"3|5
1 Timador 56
2 Pirque 56 1½ cp
3 Vigia 56 8½ cp
4 Basualdo 56 1½cb
5 Incitante 56 1½cp
6 Puritano 56 2 cp
7 Pigüé 56 3 cp
8 Desacato 56 1½ cp
9 P. G'dina 56 3½cp
10 Salt 56 2½ cp
11 Flotador 56 1 cp
12 Whiskey 56 4 cp
13 C. Red 56 2½ cp
U Acendrado 56 1cp

4628
Pal'mo 10-10-65
1100 — 1'5"
1 H. Queen 57
2 Niedlish 56 1 cp
3 Acadina 57 1 cp
4 Agritos 56 ½ pzo
5 Rianclar 56 2 cp
6 Piccola 56 3 cp
7 Sinah 56 6 cp
8 Corneta 56 1½ cp
9 R. Lilly 56 cab
10 Londa 57 ½ cp
11 Malchuza 56 1 cp
12 Sabiniana 56 3cp
13 S'gapureña 56 2cp
U Dupiona 57 1½ cp

4631
Pal'mo 10-10-65
(Pista normal)
1600 — 1'37"2|5
1 Soborno 56
2 El Yayo 56 8 cp
3 Le Fifré 56 ½cab
4 S. Rom'ce 56 1½c
5 D. Elías 56 3 cp
6 Wandú 56 2 cp
7 Parpanit 56 1 cp
8 B. Bot 56 v|cp
9 Apitin 56 2 cp
10 Exbull 56 3 cp
11 Doliman 54 1½cp
12 Romfair 56 cab
U Michaval 56 v|cp

4641
S. I. 12-10-65
1400 — 1'27"2|5
1 Prulorán 57
2 B.Fósforo 57 3 cp
3 H.y Patria 57 - cp
4 Rest'ador 54
5 T'nochador 57
6 Ca'inante 52
Pinamar 54
Arrullo 55
Chaperi 55
Ramón 57
Han Kow 57
U B.Smoke 54

4644
S. I. 12-10-65
1000— 58"
1 Baraka 56
2 Lectura 56 ½ pz
3 R.Shoe 56 3 cp
4 G.Bell 56 1½ cp
5 Savoya 56 ¾ cp
6 Elysium 56 3 cp
7 Rosella 56 ½ cp
8 Car'lera 56 1½ cp
U Ma Hutte 56 5 cp

4647
S. I. 12-10-65
1000 — 57"2|5
1 Real Corona 56
2 Marjorie 56 4 cp
3 Querela 56 2 cp
4 Cenrrillón 56 el pz
5 Piperita 56 ½ cp
6 Bisarma 56 ¾ cp
7 Q.Mucho 56 ¾ cp
8 Fantastic 56 ½ cp
9 P.Jolie 55 ½ cp
10 Inania 56 ½ cp
11 M.L'gua 56 1½ cp
12 Palomba 56 la cz
13 Chi'ilina 56 3 cp
14 R.Flame 56 1½ cp
15 E.Ro'na 56 2½ cp
16 Laramie 56 4 cp

4648
S. I. 12-10-65
1400 — 1'21"4|5
1 Winnipeg 58
2 Ruling 55 1½ cp
3 Atah'pa 52 ¾ cp
4 P.Sake 52 2½ cp
5 C.White 50 ½ cz
6 Roc'ora 51 1½ cp
7 Semifeo 54 ½ cz
8 Hindoo 55 ¾ cp
9 Cañ'món 53 2½ cp
10 Marinage 54 1½ cp

EL GLOBO DE LA SUERTE

PROVINCIA

21 Premios, a las 13
Atrasados a la Grande
Centena 8
19 sorteos sin salir.
Decena 7
34 sorteos sin salir
Unidad 4
43 sorteos sin salir
Favorito: 874

Atrasados a los Premios

12	55	72
—	—	—
23s.	20s.	15s.
Centena	Decena	Unidad
6	0	5

Favorito: 605

Combinación Factible
74 05

CORDOBA

10 Premios, a las 19
Atrasados a la Grande
Centena 9
23 sorteos sin salir
Decena 6
23 sorteos sin salir
Unidad 0
29 sorteos sin salir
Favorito: 960

Atrasados a los Premios

03	78	18	87	10
—	—	—	—	—
50s.	41s.	33s.	30s.	27s.
Centena		Decena		Unidad
1		2		4

Favorito: 124

Combinación Factible
60 24

CHAROLAIS MEJORO, PERO NO CORRE EL PELLEGRINI

Causó verdadera pena la noticia relacionada con el tropiezo sufrido por el campeón Charolais, a poco de haber ganado en forma espectacular el Clásico General Pueyrredón. Tropiezo que impide su presencia en el Pellegrini de este año y que pierde jerarquía por su ausencia. También pierde interés el encuentro por la falta de cotejo entre los dos ejemplares más conspicuos de tres y cuatro años. Es decir: Tai y Vit Reina entre los primeros y el pupilo de Ferro entre los mayores.

Charolais se recobró rápidamente. Ayer, a la mañana, fue llevado a Palermo, donde caminó, llevado por su peón. Presentaba la mano izquierda mucho mejor que al terminar el Pueyrredón, cubierta la misma con una capa de antiholgitine. Don Pedro, siempre amable con los cronistas, informó que el mal no reviste importancia y que solo ha sido una mala pisada que afectó a algún tendón del miembro lesionado. No obstante ello, no será presentado en el Pellegrini.

* * *

OTRAS NOTICIAS

Make Money, que termina de ganar en tiempo record en la milla: 1'33" 4|5, viene siendo objeto de una preparación adecuada para reprisar el 7 de noviembre próximo en San Isidro, en los 1600 metros del Premio Especial Jockey Club de San Pablo.

* * *

El cuidador don Juan Lapistoy informó que su pupilo Corol se paró de golpe en los 200 metros finales del Clásico General Alvear, disputado ayer en San Isidro, por haberse golpeado un vaso. El citado profesional puso al tordillo en observación y lo alivió en el training.

* * *

Aldo A. Jacoby pidió una aclaración para su pensionista Actor, que disputará el sábado la sexta carrera a las órdenes de Adolfo Sánchez Cáceda. El correcto entraineur espera del hijo de Arabian Night una performance mejor que la última, donde llegó séptimo de Repicado.

* * *

Quedó confirmada una primicia de CRONICA. Los representantes de la prestigiosa caballeriza Tobetma, han pasado al cuidado de Eduardo Génova.

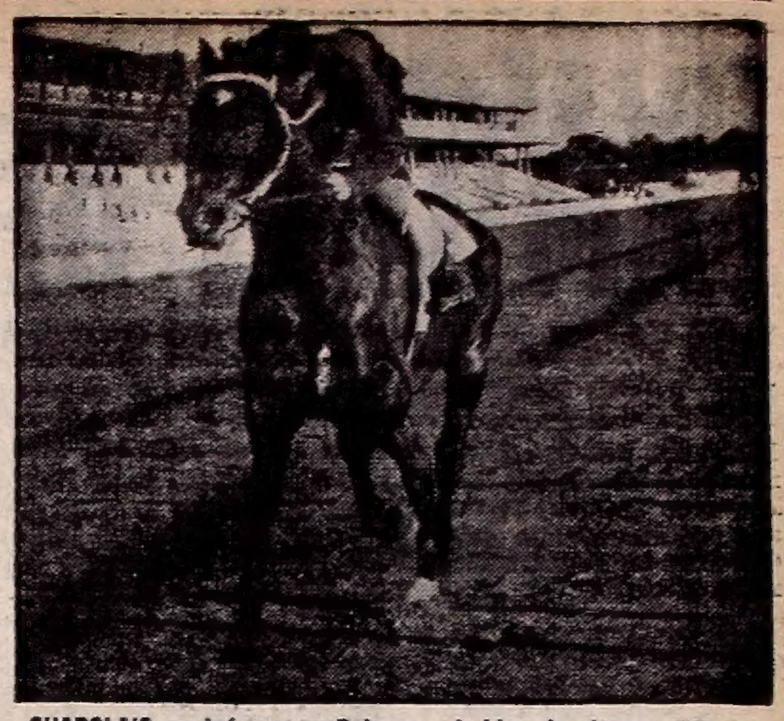

CHAROLAIS caminó ayer en Palermo y lo hizo sin ninguna dificultad. Lo único lamentable es su ausencia en el Carlos Pellegrini.

Se Prorrogó Hasta Mañana la Anotación Para Rafaela

Resultó un éxito el apunte para el Clásico "Provincia de Santa Fe" a disputarse el 24 del corriente en Rafaela. Se anotaron en total 18 competidores, entre ellos Taumaturgo, Impar, Nick Quick, Aqueo y Flintia, de nuestro medio. Se prorrogó hasta mañana la anotación, de manera que quienes deseen hacerlo, podrán dirigirse al representante de Rafaela, señor Luis A. Ferro, Cuyo 1445, en Martínez, T. E. 792-7601.

JUAN D'AGOSTINO contrató los servicios profesionales del jockey Juan Camoretti Tapia, para dirigir sus pupilos en Norteamérica. Entre las cláusulas del contrato figura un sueldo de 800 dólares por mes

O. TEVEZ ES JOCKEY

Con su triunfo de ayer en San Isidro, conduciendo a Enfilando, Osvaldo Tévez totalizó las 45 victorias reglamentarias para el ascenso a profesional de jockey. Tévez, de notables aptitudes, ganó el número de triunfos mencionado en un año.

UNICO ENSAYO EN EL NORTE

Completamente restringida fue la actividad en las pistas de ensayo del hipódromo de San Isidro. El único ensayo lo realizó JOTA MAJA, con Cayetano Sauro que en la arena normal marcó 49" para los 800 metros, con un final de 12" clavados para los últimos 200.

Suspenden A J. Rolón

A pedido del señor starter, se resolvió suspender por el término de dos reuniones al aprendiz J. Rolón, por desobedecer sus órdenes.

SAN ISIDRO DOMINGO

COMPETIDORES Y MONTAS

PRIMERA CARRERA
000 metros — A las 12.30
1 Marvellous 57, J. Ubalton
2 El Riff 57, J. C. Rodríguez
3 Poverino 57, J. Zubiri
4 Dochap 57, P. Bustos
5 Loquinvar 57, H. Barrera
6 Tornadizo 57, no correrá
7 Qué Bonito 57, H. Leonelli
8 Gran Kasim 57, no correrá
9 Chico Guapo 57, no correrá
0 Batuquero 57, F. López
1 Barzal 57, M. Reynoso
2 Doy Fe 57, J. Bravo
3 Luis A. 57, no correrá
4 Canterbury 57, H. Ventura
5 Hula-Hop 57, J. Perfetto
6 Caracruz 57, A. De Santo
7 Spur 57, M. Arcos
8 Somerset 57, E. García
9 Sergeant 57, no correrá
0 Sachet 57, A. Gaetán
1 (Floripondio 57, J. A. Díaz
2 (Sapucay 54, E. Navarro
3 Directo 54, G. Pereyra
4 Mi Muchacho 54, P. Colman
5 Filamentor 54, C. Lescano
6 Huncapié 54, R. Vario

SEGUNDA CARRERA
600 metros — A las 13.10
1 Flapper 57, R. Ciafardini
2 Mi Ideal 54, R. Encinas
3 Ruby Queen 52½, no correrá
4 Abronia 52½, N. Fernández
5 Tímida Luz 50½, G. Rivero
6 Amurallada 50, R. Encinas
7 La Mo'torio 49½, P. Quevedo

TERCERA CARRERA
300 metros — A las 14
(Comienza la triple)
1 Temperamento 56, A. Etchart
2 Davelito 56, A. De Mattei
3 Lord Paradise 56, L. Calvete
4 Tower 56, R. Rodríguez
5 Pálido 56, N. Fernández
6 My Friend 56, E. Olguín
7 Quebir 56, J. Lugrín
8 Yacan 56, E. Encinas
9 Speyside 56, J. Torres
10 Desatado 56, E. Navarro
11 Traditore 56, no correrá
12 El Zonda 56, A. Etchart
13 Yacamazu 56, A. Longo
14 Papa Cesareo 56, R. Rutti
15 Estornino 56, no correrá
16 Titus 56, E. Jara
17 Good Spirit 56, R. Zapata
18 Pradillo 56, O. Cosenza
19 Chismero 56, J. Lagostena
20 (Bambú 56, R. Ciafardini
21 (Sabará 56, no correrá
22 Zedar 56, no correrá

CUARTA CARRERA
1000 metros — A las 14.50
(Continúa la triple)
1 Casio Oc'vio 53½, A. Etchart
2 Red Scottie 53½, E. Jara
3 Savant 53½, R. Ciafardini
4 Bachi 53½, A. Sánchez
5 Arabe 53½, R. Zapata
6 Petrolero 53½, J. Camoretti
7 El Jap'nés 53½, R. Alzamora
8 Ever King 52½, no correrá
9 Lindo 52½, J. Camoretti

QUINTA CARRERA
2400 metros — A las 15.35
(Clásico Criadores)
1 Camerola 60, O. Nardi
2 Mi Ideal 60, no correrá
3 Carlovingia 60, C. Sauro
4 Melanie 60, A. Sánchez
5 (Astorga 60, H. Ciafardini
6 (Marchinha 51, C. Rivero
6 (Góndola 51, O. Cosenza
8)F. del Viento 51, E. Encinas

SEXTA CARRERA
2400 metros — A las 16.20
1 Coati 57, C. Sauro
2 Rey Salomón 55, J. Torres
3 Indio Quintín 55, P. Quevedo
4 Camerola 54, no correrá
5 Sauce Real 56, L. O. García
6 Parasimpática 54, J. Hidalgo
7 Gallito 54, E. Jara
8 Volnay 54, R. Zapata
9 Fitzgerald 54, R. Encinas
10 Templario 52, no correrá
11 Atamisqui 50, R. Alzamora

SEPTIMA CARRERA
1300 metros — A las 17.5
1 Taipi 56, no correrá
2 Capitalino 56, E. Navarro
3 Gaillard 56, R. Zapata
4 Gering 56, C. Sauro
5 El Timeo 56, E. Olguín
6 Tamarón 56, A. Etchart
7 Ruca Malen 56, A. Quintana
8 Chulo 56, R. Encinas
9 Espinoso 56, R. Alzamora
10 Revonoc 56, J. Torres
11 Ben Atou 56, J. Perfetto
12 Orlandino 56, H. Rúa
13 Don Dilmo 56, T. Espino
14 Don Elías 56, E. Jara
15 Torrente 56, H. Ciafardini
16 Salarnek 56, J. Lugrín
17 Vintner 56, J. Lococo
18 Mister Home 56, O. Cosenza
19 El Yayo 56, R. Ciafardini
20 Hasta C'ndo 56, F. Balgorria
21 Likay 56, J. Martino
22 Parpanit 56, R. Palavecino
23 Colirio 56, O. R. Leguizamón

OCTAVA CARRERA
1800 metros — A las 17.55
1 Purina 56, no correrá
2 Prunelle 56, no correrá
3 Buffonata 56, J. Lago
4 (Pas-si-sotte 56, no correrá
5 (Precieuse 56, no correrá
6 Biagarade 56, R. Ciafardini
7 Sembrada 56, E. Jara
8 Hiscal 56, J. Lugrín
9 Maiquetia 56, A. Etchart
10 Bululu 56, O. Tévez
11 (Rope-Trick 56, J. Torres
12 (Cherry Rose 56, J. Torres
13 Tenida 56, R. Encinas
14 Vidurria 56, O. Cosenza
15 Lustrada 56, no correrá
16 Sequía 56, no correrá
17 (Gomosa 56, J. Martino
18 (Dorys 56, C. Sauro
19 Juzgada 56, no correrá

NOVENA CARRERA
2200 metros — A las 18.45
1 Gin Fizz 57, R. Nístico
2 Lucky Leave 57, no correrá
3 Moyahuá 57, G. Rivero
4 Tiberiana 57, T. Albertini
5 Británica 57, E. Navarro
6 Bilymas 57, no correrá
7 Solanera 57, O. Tévez
8 Chau Charleta 57, no correrá
9 Mordaza 57, O. Nardi
10 Sanmartiniana 57, O. Cosenza
11 Climática 55, R. Rodríguez
12 Miss Trece 55, J. Lago
13 Poti 55, no correrá
14 Porte Elizabeth 55, E. Olguín
15 Ranée 55, J. Torres
16 M. Victoria 55, J. Camoretti

LA PLATA DOMINGO

COMPETIDORES Y MONTAS

PRIMERA CARRERA
1.200 METROS — A las 12,25
(Comienza la doble)
1 Adelita Mar 57, P. Tárrago
2 La Celi 53, D. Torrilla
3 Aprobada 57, no correrá
4 Boyera 53, no correrá
5 Caramaula 57, dudosa
6 Madre Tana 57, A. Martínez
7 Lupiala 57, X. X.
8 Doricia 57, no correrá
9 Dentrada 53, X. X.
10 Farma 57, E. Cuervo
11 Lady Racket 57, no correrá
12 Majenciera 57, J. Fontela
13 Forrada 57, J. Yalet
14 Gringuchita 57, X. X.
15 Maledetta 57, J. Corte

SEGUNDA CARRERA
2.100 METROS — A las 13,5
(Finaliza la apuesta doble)
1 Moneria 56, R. O. Rodríguez
2 German 56, no correrá
3 Abnegación 56, N. Pereyra
4 Refasol 56, J. Yalet
5 Argonina 56, dudosa
6 Orly 56, no correrá
7 Absurdité 56, no correrá
8 Nuthsell 56, D. Torrilla
9 Cocagne 56, no correrá
10 Negra Mala 56, J. Cano

TERCERA CARRERA
1.500 METROS — A las 13,55
(Comienza la triple)
1 Panormo 57, A. Sosa
2 Chiton 57, no correrá
3 Cabo 1º 55, dudose
4 Guaimaré 57, L. Tadei
5 Mulac 57, R. R. Gómez
6 Cachito Mío 53, R. Ayala
7 Viejo Alegre 57, no correrá
8 Aloisio 57, no correrá
9 El Peñón 57, S. Calfupán
10 Capo 57, X. X.
11 Manro 53, O. Bersito
12 Forjador 57, P. Alvarado
13 Refuerzo 57, I. Gorraiz
14 Fogosidad 54, J. de Pina
15 Lánguido 57, J. González
16 Lorenzo 57, A. Saavedra
17 Escondite 55, R. Caro

CUARTA CARRERA
1.200 METROS — A las 14,40
Clásico República del Perú
1 Chuña 60, no correrá
2 Transcósmica 54, X. X.
3 Clamoreada 59½, H. Boquin
4 Aquilegia 59½, N. Vismara
5 No Pregunte 59½, no correrá
6 Dote 59½, A. D'Aponte
7 Tendá 54, P. Tárrago

QUINTA CARRERA
2.200 METROS — A las 15,30
(Continúa la triple)
1 Braquial 57, R. P. Rodríguez
2 Jabón 48, no correrá
3 Strass 56, J. Vallejos
4 Florentín 55, L. A. Díaz
5 D. Trece 53, J. Yalet
6 Floreteo 52, A. Ascre
7 Patrifar 50, no correrá
8 Prendador 51, O. Bersito
9 Pedroefe 49, X. X.

SEXTA CARRERA
1.200 METROS — A las 16,15
(Termina la triple)
1 Banty 57, J. Cano
2 Rabaniza 57, M. Valdés
3 Tucarita 57, no correrá
4 Mary Stuard 57, X. X.
5 Trepirena 57, H. Guerrero
6 Wanchai 57, A. Saavedra
7 Orejana 57, no correrá
8 Tutoria 57, O. Camacho
9 Repaga 53, D. Torrilla
10 Paramitia 57, no correrá
11 Topaze 53, J. Domed
12 Piedrecita 57, dudosa
13 Sierra Gris 57, J. Cano
14 Vidalinda 57, R. Ayala
15 Portalios 57, no correrá
16 Tunicela 57, F. D'Elía

SEPTIMA CARRERA
1.400 METROS — A las 17,5
1 Viduño 56, N. Yalet
1 Dog-Bane 56, X. X.
3 Bonico 56, L. A. Díaz
4 Heliotropo 53, A. D'Aponte
5 C. de Indio 54, no correrá
6 Don Costita 53, X. X.
7 El Careta 53, R. P. Rodríguez
8 C. Lindo 53, M. De Marco
9 Metalizado 53, J. Cano

OCTAVA CARRERA
1.400 METROS — A las 17,50
1 Yagues 58½, J. G. Pina
2 Orquit 55½, no correrá
3 Metileno 53, X. X.
4 Sir Arturo 51½, J. Gutiérrez
5 Top Class 58½, no correrá
6 Gamay 53½, J. Vallejos
7 (Skim 53½, R. Rutti
8 (Novissimo 50, dudoso
9 Zizi 58, P. Tárrago
10 Emparedado 54½, J. Corso
11 Suertelin 52½, no correrá
12 Salmonette L 51½, no correrá
13 Blue Blanc 57½, J. Cano
14 Quefuego 54, no correrá
15 Minsk 52½, dudoso
16 Churrón 52, X. X.
17 Tío Chepo 56½, J. González
18 Pekinés 55, O. Brandi
19 Retrechero 53, C. Montenegro
20 Billete 51½, J. Domed
21 Chatelet 55½, no correrá
22 El Gordo 54, X. X.
23 Cantalupe 52½, M. Giles
24 Malincué 51, X. X.
25 Minucioso 50, no correrá

NOVENA CARRERA
1.300 METROS — A las 18,45
1 Aquelarre 56, J. Gutiérrez
2 His Boy 56, J. Domed
2 Chillar Up' 56, X. X.
4 Ropark 56, A. D'Aponte
5 Balbo 56, C. Montenegro
6 Angélico 56, P. Alvarado
7 Don Merce 56, O. Carballán
8 Fragmento 56, X. X.
9 Aerosol 56, X. X.
10 Repeal 56, N. Yalet
11 Refundido 56, J. Fontenla
12 Truly 56, X. X.
13 Vasco Pícaro 56, J. Lagostena
14 Lucho Blanco 56, P. Tárrago
15 Istrion 56, C. Corso
16 Trasvaal 56, no correrá
17 Mecano 56, H. Guerrero
18 Zedar 56, A. Martínez
19 Bepanten 56, J. Corso
20 Queltehue 56, dudoso
21 Dalton 56, C. Botta
22 Prevenu 56, J. Alvarez
23 Leso 56, C. Sobral
24 Santillán 56, no correrá

EL MARCADOR DEL RELOJ

PARA EL SABADO EN PALERMO

1ª CARRERA — 1100 METROS

RIANFAR, J. C. Smitch pasó 1000 en la arena de S. I. en 1'1" 3|5, está lista para salir de pobre.

COSECHADORA, trabajó en La Plata con J. Yalet en 50", insinuando con ello que está al "caer".

TAMIZADA, E. Olguín en racha, le puso los tacos y marcó 1'3" 4|5 en la arena del norte. Atenti que el Candilejas está de racha y gana a cualquier precio y puede tener otro éxito por su intermedio. Hay que seguirla a muerte.

2ª CARRERA — 2500 METROS

PUNISHER ensayó en la cuarta cancha de arena de San Isidro en 2'51" 3|5. Está listo para repetir su reciente triunfo sobre El Chusco. Gran candidato.

TORRENS, marcó 2'47" en la arena pesada, demostrando hallarse de nuevo en la plena posesión de sus medios. Si no extraña la reprise será difícil ganarle. Ojo con él.

MOONKISS, con el "Poche" en su montura trabajó en Palermo en 2'42" 4|5, dejando entrever que progresa en forma positiva. Con un poco de suerte y los buenos oficios de Nardi, se impondrá de nuevo. Es gran candidato.

3ª CARRERA — 1100 METROS

LA TROVADORA, entonará el canto al triunfo con sus 1'8" en Palermo y llevará a su stud Lago Azul su primera victoria en su debut, bajo la hábil batuta de Jorge Lago, que será su piloto. Gran carta.

ALIVIOSA ensayó en 36" en 600 metros en la arena del norte. Anda fenómeno y será difícil superarla. Sería rival.

LA JAPONESA, con el "colorado" Cosenza, como le dicen cariñosamente sus amigos, se lució en la arena pesada al marcar 1'9" 4|5. Si responde no la agarrarán hasta después del disco. ¡Ojo!

POCAS PULGAS, con G. Rivero el futuro jockey de la crack Vit Reina, está más contento que pibe con zapatos nuevos y a cuenta del Pellegrini, ganará con la pupila de Nicanor Sánchez.

4ª CARRERA — 1800 METROS

VINO NUEVO quedó medio agrio al perder frente a Marañón, o mejor dicho quienes le jugaron y quienes volverán a la carga y con más chance, ya que siguió bien su training. Tiene 1'4" 3|5 muy cómodo a la par de Flintia y debe ser una clavada. Gran candidato.

MENTOLATUM, C. R. Rodríguez produjo buena corrida en Palermo, a las órdenes de C. R. Rodríguez y a la par de CASSIS, C. Riero. Ambos marcaron 1'55" y si responde, chau Vino Nuevo. Serio enemigo.

REPIQUE, con Nardi y TRINANDO con Demilio, 1600 en 1'41" 1|5 en Palermo, como para confiar en su triunfo. Farol de peligro.

5ª CARRERA — 1600 METROS

EL CLOWN hará otra prueba en el circo máximo con una pasada formidable en la arena pesada de San Isidro, donde marcó 1'41" 4|5, conducido por Tomán Albertini, que quedó encantado y si lo corriera, se lucirá como en aquellas tardes inolvidables del viejo Palermo, como lo hizo entre otros con el excelente Togo. El Clown es cosa seria.

COME ON, J. Torres, 1600 arena pesada S. I. en 1'41". Luce estado impecable y para ganarle tendrán que echar los bofes. Rival temible.

FLARING, H. Barrera, 1000 en la arena de S. I. en 1' 2|5. Cada día corre más y si responde los esperará en el disco a sus mentados rivales. Contra muy peligrosa.

6ª CARRERA — 1100 METROS

CAYO CESAR anda fenómeno en privado. Su apronte de 1'2" 3|5 en la arena pesada de S. I. confirma el aserto. El tordo del joven y a la vez competente cuidador Domingo Pascual, se verá clarito en la recta y llegará como un estandarte a la meta. Es el candidato.

DEREOJO, mirará de firme el aro rojo que consagra los triunfos para pasar en primer término. Tiene 1'8" en Palermo con 12" 2|5 de final y si por "guita" corre como lo hace en privado, logrará su segunda victoria. Es el enemigo.

BARAJANDO, con C. R. Rodríguez, sigue barajando tiempos. Ahora marcó 1'7" 3|5 en la recta de Palermo. Está que se sale de la vaina y si responde, costará ganarle. Contra brava.

7ª CARRERA — 1600 METROS

SUERTUDA con P. Quevedo la estrella que surge, pasó la milla en 1'41" en la arena norteña. Tiene todo a su favor y solo necesitará un cachito de suerte en el desarrollo para llegar primera a la colorada.

THALASSA, R. Ciafardini, 1000 arena S. I. en 1'2" 3|5. Anda como para no perder. ¡Cuidado!

SIGMA SEPTIMA trabajó suave en 1500 metros en la arena pesada a la par de Volnay, en 1'41", pero anda sin cuento. A no olvidarla que puede hacerse.

8ª CARRERA — 1800 METROS

HEREDIA, A. Etchart trabajó en el césped, en 1'55" 3|5. Anda fenómeno y en cuanto responda a sus aprontes, perderá de vista a sus rivales. Es la candidata.

MICHAVAL, O. Chamorro que vuelve a la actividad, trabajó en Palermo en 1'41" 2|5. Sus dos fracasos serán superados sin duda si responde al formidable ensayo mencionado. Es serio adversario.

VIGIA, es conocido por sus discretas actuaciones. En su floreo de 1800 metros a las órdenes de J. Torres en Palermo, dejó muy buena impresión. Es contra de peligro.

9ª CARRERA — 1600 METROS

ANHELOSO perdió una de novela y anda como para desquitar. Tiene con J. O. Baldo, 1000 en 1'2" 3|5 y demostró que está listo para realizar una gran performance. Es el candidato.

SHERBET, R. Alzamora, 1600 en Palermo en 1'48" 3|5. Anda como para sobreponerse a la contra de la reprise sin mucho esfuerzo. Es contra temible.

PILLIN, con filete y A. Pauleau floreó en Palermo en 1'42" la milla. Siempre es contra y esta vez más aún, porque vuelve bien descansado y listo para producir una gran carrera. Es el mejor desquite.

HUYENDO DEL MIEDO LLEGARON QUINCE FAMILIAS DE UNA VIEJA SECTA RUSA

"LOS VIEJOS CREYENTES" SIGUEN VINCULADOS A TRAVES DE LOS AÑOS POR SU RELIGION Y EL TRABAJO DE LA TIERRA

Limitados por el idioma y por la escasa voluntad de los intérpretes, difícil les resultó a las quince familias de agricultores rusos llegados ayer de Hong Kong, hacernos conocer sus emociones del arribo a estas playas. Por lo tanto, más anduvo la cámara fotográfica que el lápiz del reportero. El "diálogo" (una que otra pregunta traducida de mala gana) se hizo más sobre la base de sonrisas afectuosas y el universal lenguaje de la mímica.

Cada familia se componía, según una rápida ojeada, de un promedio de alrededor de siete miembros, pertenecientes a tres generaciones. Los abuelos lucían largas barbas y se apoyaban en nudosos bastones con remates a la manera de los cayados de pastores, es decir, formando un aro. Para cada uno, había un enjambre de nietos abrumándolos con preguntas y con esas repentinas ganas infantiles que sólo se confían al oído de los mayores.

• Como Hace Siglos

Originariamente habían sido pobladores de una remota región siberiana. Sus vínculos eran —y aún siguen siendo— la labranza, los hábitos milenarios y la religión (pertenecen a una secta ortodoxa denominada "Los Viejos Creyentes") y resultaron a la postre víctimas de su aferramiento a tal modo de vivir. Temerosos del régimen rojo, se lanzaron luego de la revolución comunista, en éxodo masivo, a cruzar la frontera pentrando en territorio chino hasta ir a establecerse en la provincia de Sin Kiang.

Allí siguieron labrando la tierra y profesando su culto. Esto duró alrededor de treinta años. Pero en los últimos diez años, una vez más, apareció la violencia. Era necesario huir, pero ¿adónde? ¿hacia qué comarcas?.

• Una Esperanza

De pronto, surgió una luz en las tinieblas. Un organismo dependiente de las Naciones Unidas (el Comité Intergubernamental para las Migraciones Europeas) en cordinación con el Consejo Mundial de las Iglesias, podría gestionar la salida de estas familias. El trámite, como es lógico, resultó trabajoso y preñado de dificultades. Mil y una trabas se opusieron, al comienzo, en el camino de tales gestiones. Pero finalmente todo quedó solucionado. El gobierno chino otorgaría los permisos correspondientes.

• Para Río Negro

Nos enteramos luego que otras familias del mismo origen ya se encuentran instaladas desde 1961 en una zona del Valle del Río Negro. Precisamente ayer, al arribo del "Cabo San Roque", barco en que viajaran, se encontraba aguardando la llegada de sus connacionales tres jóvenes rusos que vinieron expresamente de Río Negro.

—Para cada familia que ahora llega —nos dijeron— ya hay una chacra irrigada y preparada. Sus dimensiones varían de 5 a 10 hectáreas.

—¿Y los implementos de labranza?

—Ya están allá y han sido donados por las Naciones Unidas, incluyendo animales de tiro.

—¿A qué se dedicarán?

—A los cultivos típicos del Valle: frutas, legumbres, papa, maíz... Además piensan incluir en su línea de producción la avicultura y la apicultura.

• Pintados por Talstoy

Después vino la grata contemplación de los grupos familiares. Necesariamente, al verlos, volvían a la memoria las páginas de Tolstoy. El supo andar cerca de seres como éstos; los amó y los comprendió. Posiblemente sin conversar con ellos; simplemente "oyendo", sus silencios.

El salón en que aguardan la hora de bajar a tierra, pese a estar poblado de criaturas, se mantiene relativamente calmo. Es que en todos ellos subsiste y en gran medida, el instintivo recelo ante la presencia de un extraño. No dicen nada, pero de inmediato se agrupan, como las ovejas que de pronto crean presentir el acecho del lobo. Pero aún así, se mantiene en sus labios una leve sonrisa, mansa y tal vez triste. Todos tienen los pómulos salientes, la cara redonda y los ojos de un azul glauco. Todos son rubios, con el rubio ceniciento de los trigales. Los niños, como decimos, apenas divisan a un extraño corren a refugiarse en los brazos del abuelo mientras la madre reúne en torno suyo, una vez más, sus viejas maletas. Quienes más lucen en el conjunto son las niñas, con sus chales coloreados, sus sacos verdes o azules, sus polleras azules o verdes, los largos calzones (a la manera de las bombachas criollas) grises y las medias preferentemente rojiazules.

Todos, está demás decirlo, tienen las manos callosas del labriego. Viéndolos ahí de pie, es fácil imaginarlos bajo las plantas, la presencia de un surco. Vienen para labrar la tierra. Los ancianos lo hicieron ya mucho antes en Siberia; luego ellos y sus hijos, en China. Ahora ellos (que parecen eternos) sus hijos y sus nietos bajo la paz de estos cielos.

CRUEL HERENCIA. Recibieron de sus mayores la dedicación al trabajo, su religión y su miedo. Los niños, ante la presencia de cualquier extraño, huyen rápidamente en busca de refugio hacia los brazos paternos. Y desde allí miran con infinito asombro el nuevo mundo al que llegaron.

Se Reunirá Esta Tarde el Gabinete Económico

El ministro de Economía se entrevistó esta mañana con el presidente de la Nación. Al retirarse del despacho presidencial, el doctor Pugliese expresó a los cronistas destacados en la Casa de Gobierno que había conversado con el jefe del Estado sobre aspectos relacionados con el viaje que recientemente realizó por países de Europa. Finalmente, anunció que esta tarde se reunirá el gabinete económico. No señaló, en cambio, los temas que serán considerados.

Está reunido el Gabinete Económico, es de suma importancia porque se espera de él que presente un nuevo presupuesto en el que se demuestre que las finanzas de la República están en franca recuperación. Con ese nuevo presupuesto en su poder, el ministro de Economía podrá viajar a Europa en donde debe mantener una espinosa entrevista con los representantes del Club de París a quienes debe solicitar una refinanciación de la deuda y si es posible, una aplicación de créditos. Para sustentar sus pretensiones el ministro contará con un documento, como es el nuevo presupuesto, que demostrará la seriedad económica del Gobierno.

Rige Desde el Día 11 la Ley de Alquileres

Desde el lunes rige la ley nacional de alquileres. Como es notorio, su vigencia, en los casos de fincas, se prolonga hasta el año 1970. El decreto de promulgación fue firmado por el presidente Illia una semana después de aprobarse la prórroga y reforma de la ley en el Parlamento.

CAYO UNA BANDA QUE COMETIO 40 ASALTOS

A raíz de una serie de atracos ocurridos en San Martín, Florida, Tres de Febrero y otras localidades de la zona, personal de la comisaría de Florida, cumpliendo instrucciones del jefe de la unidad regional de dicha ciudad y con cooperación de la sección Delitos, inició una pesquisa, que dio por resultado identificar y detener a los delincuentes.

Los arrestados son Ruben Alberto Orellana, argentino, de 23 años; Eugenio Arce, de 26 y Abelardo A. Silva, de 25.

• Amplia Confesión

Los acusados, confesaron que, con otros dos ya identificados, a los que están buscando cometieron cuarenta atracos, que les dejaron un beneficio de 20.000.000 de pesos.

Entre los asaltos que efectuaron hubo uno de la firma Brusco S. A. en San Martín 1368 de Florida, donde, tras intimidar al personal se apoderaron de 700.000 pesos. Les secuestraron alhajas y objetos procedentes de los delitos, algunos de ellos cometidos en joyerías de la Capital Federal. Los acusados quedaron a disposición del juez en lo penal de turno doctor Cáceres.

Un Dinosaurio Asusta a los Palermitanos

La aparición de una especie de animal, que algunos chicos confundieron con un dinosaurio, ocurrió en la ciudad de Palermo, en Sicilia, la isla del mar Mediterráneo que se encuentra junto a la bota de la península italiana. Como se puede comprender de inmediato, ésta se encuentra bastante lejos del barrio de Palermo, que pertenece a la ciudad de Buenos Aires. De uno a otro Palermo, existe una distancia considerable que, un dinosaurio, por más grande y fantástico que sea, siempre que se compruebe su existencia real —fuera de la imaginación infantil de los exuberantes italianitos—, no podría franquear así como así.

Es por ello que llama la atención las madres que decidieron retirar a sus pequeños retoños de la guardería infantil ubicada en el barrio de Palermo, Córdoba 1365, de esta capital. Esta mañana comunicaron a la señorita Blanca Azucena Pietro, que no enviarían más a sus hijitos a dicha guardería, mientras el horripilante animal no sea puesto "fuera de servicio", pues no quieren que sus vástagos se impresionen ante su ocasional reaparición o sufran daños imposibles de prever. Pero, como decía el personaje de la zarzuela: "¡Hay que distinguir!", pues hay Palermo y Palermo.

EN PARIS, APARECIO UN HOMBRE QUE MATA A LAS MUJERES EN LOS HOTELES

PARIS, 13 (ANSA) — En la rue de Faulourg Saint Denis, una calle del viejo París muy conocida por los noctámbulos y las mujeres de la vida, se verificó anoche un doble delito, digno de las novelas policiales más tradicionales.

Anoche, hacia las diez horas, la propietaria del hotel de La Gare, uno de los numerosos hotelitos del barrio donde se alojan parejas, llamó a la policía. En una habitación del hotel se encontraba muerta la joven Aline Gains, de veintiocho años, con el cráneo hundido por un cuerpo pesado.

La mujer entró en el hotel ayer a las 17 horas en compañía de un hombre rubio, que la propietaria juzgó ser alemán, por las pocas palabras que le oyó pronunciar.

Después de muchas horas la propietaria, preocupada porque no había vuelto a ver a los dos clientes, golpeó la puerta de la habitación. No recibió respuesta y abrió la puerta con otra llave. Fue entonces cuando vio el cadáver de la mujer. El hombre había desaparecido y nadie le vio salir del hotel.

Mientras los policías estaban intentando todavía hallar unos indicios en la habitación del delito, otro hotel de la zona llamó a la policía. El propietario del hotel "Primerose" descubrió en una habitación, poco después de la medianoche, otra mujer que estaba agonizando, con una media atada alrededor del cuello.

• Otra Mujer

También esta víctima era una mujer de la vida, de unos treinta años, cierta Henriette Lefevre. La mujer se presentó al hotel acompañada por un hombre, poco después de las nueve horas. La descripción del hombre no parece corresponder a la del presunto alemán. Henriette Lefevre fue transportada al hospital agonizando y la policía no pudo todavía interrogarla.

¡Lo que Faltaba! Aseguró su Ombligo

LONDRES, 13 (ANSA). — Un ombligo puso en dificultad a los empleados de los "Lloyd's", la famosa compañía de seguros inglesa. Desde hace muchos meses una muchacha de veinte años intentaba hacerse asegurar aquella parte del cuerpo, pero nadie estaba dispuesto a afrontar el riesgo. Tan solo ayer, Sonya Benjamin, que todas las noches se exhibe en un club de Londres en una osada danza del vientre, pudo asegurar su ombligo por dos mil quinientas libras. Después de muchas discusiones los aseguradores decidieron que, si bien faltara un precedente, había llegado el momento de crearlo e informaron al agente de la señorita Benjamín que su petición había sido aceptada. El ombligo de Sonya y la epidermis que le rodea por un radio de tres centímetros figuran desde anoche en los registros oficiales de los Lloyd's y si la muchacha se arruinara su precioso ombligo podrá pedir un resarcimiento completo.